

INSTITUTO NACIONAL DE LAS MUJERES

ACUERDO por el que se emiten las Reglas de Operación del Programa de Fortalecimiento a la Transversalidad de la Perspectiva de Género para el ejercicio fiscal 2022.

ACUERDO POR EL QUE SE EMITEN LAS REGLAS DE OPERACIÓN DEL PROGRAMA DE FORTALECIMIENTO A LA TRANSVERSALIDAD DE LA PERSPECTIVA DE GÉNERO PARA EL EJERCICIO FISCAL 2022.

NADINE FLORA GASMAN ZYLBERMANN, Presidenta del Instituto Nacional de las Mujeres, con fundamento en los artículos 74, 75 y 77 de la Ley Federal de Presupuesto y Responsabilidad Hacendaria, 22, fracción I de la Ley Federal de las Entidades Paraestatales; 21, 27, 28, 29 y Anexo 13 del Decreto de Presupuesto de Egresos de la Federación 2022, 16, fracción III de la Ley del Instituto Nacional de las Mujeres y 24 fracciones XXI y XXII del Estatuto Orgánico del Instituto Nacional de las Mujeres, y

CONSIDERANDO

Primero. Que, con base en los artículos 2 y 4 de la Ley del Instituto Nacional de las Mujeres (LINM), este es un organismo público descentralizado de la Administración Pública Federal, con personalidad jurídica, patrimonio propio y autonomía técnica y de gestión para el cumplimiento de sus atribuciones, objetivos y fines; cuyo objeto general es promover y fomentar las condiciones que posibiliten la no discriminación, la igualdad de oportunidades y de trato entre los géneros; el ejercicio pleno de todos los derechos de las mujeres y su participación igualitaria en la vida política, cultural, económica y social del país, entre otros, bajo los criterios de transversalidad y federalismo;

Segundo. Que, de acuerdo con el artículo 2, fracción XLV de la Ley Federal de Presupuesto y Responsabilidad Hacendaria (LFPRH), las reglas de operación son las disposiciones a las cuales se sujetan determinados programas y fondos federales con el objeto de otorgar transparencia y asegurar la aplicación eficiente, eficaz, oportuna y equitativa de los recursos públicos asignados a los mismos;

Tercero. Que los artículos 75 y 77 de la LFPRH disponen que la Cámara de Diputados, en el Presupuesto de Egresos de la Federación, podrá señalar los programas a través de los cuales se otorguen subsidios, que deberán sujetarse a reglas de operación con el objeto de asegurar que la aplicación de los recursos públicos se realice con eficiencia, eficacia, economía, honradez y transparencia, atendiendo a los criterios de objetividad, equidad, transparencia, publicidad, selectividad y temporalidad.

Cuarto. Que, en términos de los preceptos legales en cita, las entidades no coordinadas son responsables de emitir las reglas de operación de los programas que inicien su operación en el ejercicio fiscal siguiente, previa autorización presupuestaria de la Secretaría de Hacienda y Crédito Público y dictamen de la Comisión Nacional de Mejora Regulatoria; con las cuales cuentan estas reglas de operación;

Quinto. Que el Presupuesto de Egresos de la Federación para el ejercicio fiscal 2022 establece, en sus artículos 3, fracción XXI, y 27, primer párrafo, que los programas que deberán sujetarse a reglas de operación son aquéllos señalados en su Anexo 25, entre los que se encuentra el de Fortalecimiento a la Transversalidad de la Perspectiva de Género;

Sexto. Que estas reglas de operación responden a lo establecido en los artículos 1, 4 y 134 de la Constitución Política de los Estados Unidos Mexicanos; en la Ley General para la Igualdad entre Mujeres y Hombres (LGIMH); la Ley General de Acceso de las Mujeres a una Vida Libre de Violencia (LGAMVLV); la Convención sobre la Eliminación de Todas las Formas de Discriminación contra la Mujer (CEDAW, por sus siglas en inglés), y la Convención Interamericana para Prevenir, Sancionar y Erradicar la Violencia contra la Mujer (Belém do Pará); así como en el Plan Nacional de Desarrollo 2019-2024, el Programa Nacional para la Igualdad entre Mujeres y Hombres 2020-2024, el Programa para el Desarrollo del Istmo de Tehuantepec 2020-2024 y el Programa Especial para la Productividad y la Competitividad 2020-2024.

Séptimo. Que las presentes reglas de operación cumplen con lo señalado en los Lineamientos para incorporar la perspectiva de género en las reglas de operación de los programas presupuestarios federales, publicados en el Diario Oficial de la Federación el 29 de junio de 2016;

Que, en cumplimiento a lo anterior, he tenido a bien expedir el siguiente:

**ACUERDO POR EL QUE SE EMITEN LAS REGLAS DE OPERACIÓN DEL
PROGRAMA DE FORTALECIMIENTO A LA TRANSVERSALIDAD DE LA PERSPECTIVA DE GÉNERO
PARA EL EJERCICIO FISCAL 2022**

ÚNICO.- Se emiten las Reglas de Operación del Programa de Fortalecimiento a la Transversalidad de la Perspectiva de Género para el ejercicio fiscal 2022.

**REGLAS DE OPERACIÓN DEL PROGRAMA DE FORTALECIMIENTO A LA TRANSVERSALIDAD
DE LA PERSPECTIVA DE GÉNERO PARA EL EJERCICIO FISCAL 2022.**

INTRODUCCIÓN

El Plan Nacional de Desarrollo (PND) 2019-2024, es el instrumento que establece los objetivos nacionales, estrategias y prioridades del desarrollo integral y sustentable del país. El objetivo superior del PND es *el bienestar general de la población*, se integra de los ejes generales: Política y Gobierno, Política Social y Economía, la visión hacia 2024, además se guiará de acuerdo con 12 principios rectores. En particular el principio “*No dejar a nadie atrás, no dejar a nadie fuera*” impulsa un modelo de desarrollo con inclusión, igualdad, sustentable y sensible a las diferencias territoriales. Además, defiende el derecho a la igualdad sustantiva entre mujeres y hombres y rechaza toda forma de discriminación.

Por su parte, el Instituto Nacional de las Mujeres (Inmujeres) tiene por objeto general “*promover y fomentar las condiciones que permitan la no discriminación, la igualdad de oportunidades y de trato entre los géneros; el ejercicio pleno de todos los derechos de las mujeres y su participación igualitaria en la vida política, cultural, económica y social del país (...)*”, y entre sus objetivos específicos está “*la ejecución de la política de coordinación permanente entre las dependencias y entidades de la Administración Pública Federal, así como de las autoridades estatales, municipales (...) con las mujeres*”.

Dicho mandato se ejerce en un contexto en el cual en los últimos años se han logrado cerrar algunas brechas de género, por ejemplo, se ha incrementado el número de mujeres en la matrícula de primaria y secundaria; referente al acceso a la universidad el número de mujeres es mayor respecto al número de hombres; la presencia de mujeres en los mercados laborales continúa elevándose y tienen mayor acceso a financiamientos que hace una década. Sin embargo, las desigualdades entre mujeres y hombres persisten y son más marcadas en algunas regiones del país y entre algunos grupos de mujeres, muestra de ello es el incremento de la participación de las mujeres en el trabajo informal, la diferencia en el uso del tiempo, las disparidades en la remuneración entre mujeres y hombres, el control y uso de los recursos económicos son algunos de los resultados del acceso diferenciado a oportunidades económicas, así como a los mercados laborales.

En este sentido, se debe impulsar el diseño y la ejecución de acciones que contribuyan a disminuir las brechas de desigualdad de género en el ámbito local, asimismo, se debe contar con las condiciones mínimas para implementar la política nacional de igualdad entre mujeres y hombres en las entidades federativas, municipios y en las demarcaciones territoriales de la Ciudad de México, es decir que los instrumentos normativos, de planeación y programáticos en el ámbito local incorporen la perspectiva de género.

El fortalecimiento institucional de los Mecanismos para el Adelanto de las Mujeres (MAM) es uno de los elementos estratégicos que contribuyen a generar las condiciones para implementar la política de igualdad, por ello el Inmujeres opera el Programa de Fortalecimiento a la Transversalidad de la Perspectiva de Género (PFTPG), con el propósito de impulsar y facilitar el acceso de los MAM a subsidios y herramientas que fortalezcan sus capacidades organizacionales, técnicas y operativas, para que diseñen y ejecuten acciones de atención y medidas especiales de carácter temporal que contribuyan a acortar las brechas de desigualdad entre mujeres y hombres.

Como ejemplo de lo anterior, a partir de 2013 el PFTPG instrumenta una estrategia de empoderamiento para las mujeres, mediante la operación de los Centros para el Desarrollo de las Mujeres, cuyo funcionamiento exige la coordinación entre los tres órdenes de gobierno. Dada su efectividad, en el presente ejercicio fiscal se continuará promoviendo esta vinculación entre el Inmujeres, las Instancias de las Mujeres en las Entidades Federativas (IMEF) y las Instancias Municipales de las Mujeres (IMM) para ejecutar acciones de atención a las mujeres en los proyectos presentados por las entidades federativas.

Por todo lo antes señalado, el PFTPG contribuye al cumplimiento de la política nacional en materia de igualdad entre mujeres y hombres señalada en la LGIMH, a lo establecido en el PND, a los objetivos prioritarios 2, 5 y 6 del Proigualdad, al Programa Institucional 2020-2024 del Instituto Nacional de las Mujeres principalmente a los objetivos prioritarios 1 y 2; además de contemplar el compromiso del gobierno federal de brindar beneficios directos a las mujeres con el propósito de alcanzar su bienestar.

Asimismo, el PFTPG podrá contribuir al cumplimiento del Programa Especial para la Productividad y la Competitividad 2020-2024, publicado el 31 de diciembre de 2020 en el Diario Oficial de la Federación, que tiene entre sus objetivos incrementar la dotación de los recursos de la economía nacional y mejorar su asignación; y al Programa para el Desarrollo del Istmo de Tehuantepec 2020-2024, el cual tiene como objetivo ser un elemento crucial para el desarrollo integral del Istmo de Tehuantepec, cuyo resultado se caracterizará por detonar, acelerar y multiplicar cambios sistémicos en la región, siempre con respeto a los pueblos originarios y en beneficio de la población más vulnerable; así como en el ámbito de sus respectivas atribuciones y de conformidad con lo establecido en las presentes reglas de operación, podrá focalizar acciones que contribuyan al logro de los objetivos prioritarios, estrategias prioritarias, acciones puntuales, metas para el bienestar y parámetros del Programa Regional.

1. GLOSARIO

Acciones afirmativas: conjunto de medidas de carácter temporal, correctivo, compensatorio y/o de promoción, encaminadas a acelerar la igualdad sustantiva entre mujeres y hombres. El término "acción afirmativa" se utiliza como sinónimo de "medidas especiales de carácter temporal", término que utiliza la CEDAW. El término "medidas" abarca una amplia gama de instrumentos, políticas y prácticas de índole legislativa, ejecutiva, administrativa, y reglamentaria. El término "especiales" se refiere a las medidas destinadas a alcanzar un objetivo específico. El carácter temporal de esas medidas debe suspenderse cuando los resultados deseados se hayan alcanzado en materia de igualdad y se hayan mantenido durante un periodo de tiempo.

Acciones coordinadas: quehacer conjunto entre el gobierno federal mediante el Inmujeres, las IMEF, las IMM y los municipios o las demarcaciones territoriales de la Ciudad de México para fortalecer y potenciar las acciones de igualdad en las entidades federativas y los espacios locales.

Actores estratégicos: dependencias o entidades de la administración pública local con las que la población objetivo del PFTPG se coordina para el desarrollo de las acciones del proyecto.

Armonización: es un proceso para lograr la compatibilidad que debe prevalecer entre las normas que integran un sistema jurídico, con la finalidad de darle eficacia y evitar conflictos.

Bienes y servicios: en el marco del PFTPG, se refiere al recurso transferido y las asesorías brindadas a los MAM para fortalecer sus capacidades institucionales; llevar a cabo acciones de atención y medidas especiales de carácter temporal para disminuir las brechas de desigualdad de género, instrumentar estrategias integrales de atención a las mujeres y modificar su marco normativo en materia de igualdad y derechos de las mujeres.

Brechas de desigualdad: son las desigualdades existentes entre mujeres y hombres en cuanto a oportunidades, acceso, control y uso de recursos, bienes y servicios que les permiten garantizar su bienestar y desarrollo humano y que afectan de manera desproporcional a las mujeres. Las brechas de género son construidas sobre las diferencias biológicas y son el producto histórico de actitudes y prácticas discriminatorias tanto individuales como sociales e institucionales, que obstaculizan el disfrute y ejercicio igualitario de los derechos humanos por parte de mujeres y hombres.

CAJ: Coordinación de Asuntos Jurídicos del Inmujeres

CDM: Centros para el Desarrollo de las Mujeres, estrategia instrumentada a partir del 2013 por el PFTPG que contribuye a la incorporación de la perspectiva de género en las acciones de gobierno, promoviendo acciones coordinadas con actores estratégicos, mediante el fortalecimiento institucional, organizacional y operativo de las IMEF e IMM.

CEDAW: Convención sobre la Eliminación de Todas las Formas de Discriminación contra la Mujer (por sus siglas en inglés).

CLABE: Clave bancaria estandarizada de 18 dígitos, que se requiere para realizar una transacción o transferencia bancaria vía internet; su uso facilita la radicación de los subsidios del Inmujeres a la población objetivo del PFTPG.

Comité especial interno: integrado por las personas titulares de cada una de las áreas que intervienen en la implementación del PFTPG; en casos excepcionales podrán designar a una persona suplente para aquellos casos en los que se requiera analizar y establecer criterios relativos a los distintos procesos operativos.

Contraloría Social: mecanismo por el cual las personas beneficiarias de manera organizada verifican el cumplimiento de las metas y la correcta aplicación de los recursos públicos asignados a los programas de desarrollo social.

Coneval: Consejo Nacional de Evaluación de la Política de Desarrollo Social, organismo descentralizado de la Administración Pública Federal, responsable de generar información sobre la situación de la política social y medir la pobreza en México. Evalúa las políticas, programas y acciones que ejecutan las dependencias públicas.

Convenio Específico de Colaboración: instrumento jurídico que formaliza la relación entre el Inmujeres, para la ejecución del proyecto y el uso de los recursos de conformidad con la normatividad aplicable.

Convenio con el Gobierno de la Entidad Federativa: instrumento jurídico que tiene el objetivo de organizar y garantizar la adecuada dispersión de los recursos otorgados por el Inmujeres a los MAM beneficiados en el marco del PFTPG.

Coordinación Interinstitucional: se refiere a la relación formal que el Inmujeres y las IMEF pueden establecer con otros programas del mismo Instituto o de otras dependencias y entidades de la administración pública federal, estatal o municipal, las cuales tendrán que darse en el marco de las disposiciones de las presentes reglas de operación, con lo señalado en la Ley General para la Igualdad entre Mujeres y Hombres (LGIMH) y la Ley General de Acceso de las Mujeres a una Vida Libre de Violencia (LGAMVLV). Tienen como propósito potenciar el impacto de los resultados en favor de la igualdad sustantiva entre mujeres y hombres, mediante el fortalecimiento de la complementariedad de acciones y recursos.

Criterios de Operación de la CVP: documento en el cual se especifica el proceso de operación de la CVP de acuerdo con lo establecido en el numeral 5.2 "Validación y aprobación de proyectos" de las ROP 2021 y atendiendo a lo señalado en el artículo 134 constitucional, el cual refiere que el uso de los recursos se administrará con eficiencia, eficacia, economía, transparencia y honradez para satisfacer los objetivos a los que estén destinados.

Criterios para el diseño y la elaboración de documentos meta: documento que contiene los elementos básicos para el diseño y elaboración de los documentos generados en el marco del PFTPG.

CVP: Comisión para la Validación de Proyectos, órgano colegiado responsable de validar los proyectos presentados por la población objetivo del PFTPG durante el ejercicio fiscal. Se integrará por personal adscrito a las diferentes áreas sustantivas del Inmujeres que tengan alguna vinculación con los ejes temáticos señalados en las presentes ROP y podrán participar las integrantes de los Consejos Consultivo y Social del Inmujeres.

DGPE: Dirección General de Planeación y Evaluación del Inmujeres.

DGNIDM: Dirección General de la Política Nacional de Igualdad y Derechos de las Mujeres, área administrativa encargada de coordinar la ejecución y desarrollo del PFTPG.

DOF: Diario Oficial de la Federación.

DPNIEFM: Dirección de la Política Nacional de Igualdad en Entidades Federativas y Municipios del Inmujeres.

Discriminación: toda distinción, exclusión, restricción o preferencia que, por acción u omisión, con intención o sin ella, no sea objetiva, racional ni proporcional y tenga por objeto o resultado obstaculizar, restringir, impedir, menoscabar o anular el reconocimiento, goce o ejercicio de los derechos humanos y libertades, cuando se base en uno o más de los siguientes motivos: el origen étnico o nacional, el color de piel, la cultura, el sexo, el género, la edad, las discapacidades, la condición social, económica, de salud o jurídica, la religión, la apariencia física, las características genéticas, la situación migratoria, el embarazo, la lengua, las opiniones, las preferencias sexuales, la identidad o filiación política, el estado civil, la situación familiar, las responsabilidades familiares, el idioma, los antecedentes penales o cualquier otro motivo; también se entenderá como discriminación la homofobia, misoginia, cualquier manifestación de xenofobia, segregación racial, antisemitismo, así como la discriminación racial y otras formas conexas de intolerancia.

Empoderamiento de las mujeres: proceso por medio del cual las mujeres transitan de cualquier situación de opresión, desigualdad, discriminación, explotación o exclusión a un estado de conciencia, autodeterminación y autonomía. Se manifiesta en el ejercicio del poder democrático que emana del goce pleno de sus derechos y libertades.

Género: valores, atributos, roles y representaciones que la sociedad asigna a mujeres y hombres. El género es un principio de organización que afecta todo el conjunto de las relaciones sociales.

ICRI: Indicador para medir las condiciones rumbo a la igualdad. Instrumento de referencia para la distribución de los recursos a la Instancias de las Mujeres en las Entidades Federativas que participan en la Modalidad I.

Igualdad: es un derecho humano protegido por distintos instrumentos nacionales e internacionales en materia de derechos humanos. La igualdad va de la mano con el principio de la no discriminación, y en este sentido, la igualdad sólo será posible en la medida en que se erradique la discriminación contra las mujeres.

Igualdad de género: implica que se han considerado los comportamientos, aspiraciones y necesidades específicas de las mujeres y de los hombres, y que éstas han sido valoradas y favorecidas de la misma manera. Significa que los derechos, responsabilidades y oportunidades no dependen del hecho de haber nacido mujer u hombre. No significa que hombres y mujeres deban ser tratados como idénticos, sino que el acceso a oportunidades y el ejercicio de los derechos no dependan del sexo de las personas. Al respecto, el artículo 6 de la Ley General para la Igualdad entre Mujeres y Hombres señala: "la igualdad entre mujeres y hombres implica la eliminación de toda forma de discriminación en cualquiera de los ámbitos de la vida, que se genere por pertenecer a cualquier sexo".

Igualdad sustantiva: supone la modificación de las circunstancias que impiden a las personas ejercer plenamente sus derechos y tener acceso a oportunidades de desarrollo mediante medidas estructurales, legales o de política pública. Alude a la igualdad en los hechos, en los resultados, asegurando que las desventajas inherentes de determinados grupos no se mantengan. Se deben remover todos los obstáculos para que la igualdad se alcance en los hechos.

Igualdad de resultados: es la culminación lógica de la igualdad sustantiva o de facto. Estos resultados pueden ser de carácter cuantitativo o cualitativo, es decir, que pueden manifestarse en diferentes campos: las mujeres disfrutan de derechos en proporciones iguales que los hombres, tienen los mismos niveles de ingresos, hay igualdad en adopción de decisiones y la influencia política y en que las mujeres viven libres de actos de violencia.

IMEF: Instancias de las Mujeres en las Entidades Federativas. Unidades de la administración pública de las entidades federativas, responsables del diseño, ejecución, vigilancia y evaluación de las políticas que favorezcan el adelanto de las mujeres.

IMM: Instancias Municipales de las Mujeres. Unidades de la administración pública municipal y las demarcaciones territoriales de la Ciudad de México responsables del diseño, ejecución, vigilancia y evaluación de las políticas que favorezcan el adelanto de las mujeres.

IMM centralizada: Instancia Municipal de las Mujeres que forma parte de la estructura operativa del ayuntamiento.

IMM descentralizada: Instancia Municipal de las Mujeres que cuenta con personalidad jurídica y patrimonio propio.

Inmujeres: Instituto Nacional de las Mujeres.

Instancia Ejecutora: las IMEF, las IMM y las unidades administrativas u homólogas a las IMM en las demarcaciones territoriales de la Ciudad de México, quienes son responsables de la ejecución y del ejercicio de los recursos aprobados en el marco del PFTPG.

Instancia normativa: el Inmujeres es la instancia facultada para interpretar las presentes reglas de operación y para los casos no previstos en las mismas, siempre y cuando dichos casos carezcan de fundamento legal o normativo.

LINM: Ley del Instituto Nacional de las Mujeres.

LFPRH: Ley Federal de Presupuesto y Responsabilidad Hacendaria.

LGAMVLV: Ley General de Acceso de las Mujeres a una Vida Libre de Violencia.

LGCG: Ley General de Contabilidad Gubernamental.

LGIMH: Ley General para la Igualdad entre Mujeres y Hombres.

MAM: Mecanismos para el Adelanto de las Mujeres, que en el marco del PFTPG son las IMEF, las IMM y las unidades administrativas u homólogas a las IMM en las demarcaciones territoriales de la Ciudad de México. Los MAM son los organismos que promueven y establecen relaciones de cooperación con la administración pública para fomentar la incorporación de la perspectiva de género en todas las esferas de política y en todos los órdenes de gobierno.

PFTPG: Programa de Fortalecimiento a la Transversalidad de la Perspectiva de Género.

PEG: perspectiva de género; se refiere a la metodología y los mecanismos que permiten identificar, cuestionar y valorar la discriminación, desigualdad y exclusión de las mujeres, que se pretende justificar con base en las diferencias biológicas entre mujeres y hombres, así como las acciones que deben emprenderse para actuar sobre los factores de género y crear las condiciones de cambio que permitan avanzar en la construcción de la igualdad de género.

Plataforma e-transversalidad 4.0: herramienta informática para la captura de la información solicitada en las diferentes etapas operativas del PFTPG; su diseño, estructura, módulos, documentos y los distintos formatos que emite forman parte de las presentes reglas de operación.

Plataforma "México Rumbo a la Igualdad": es una herramienta que permite conocer los avances y áreas de oportunidad de las 32 entidades federativas en materia de transversalización de la perspectiva de género en sus principales instrumentos normativos, de política pública, presupuestarios y de rendición de cuentas.

PND: Plan Nacional de Desarrollo 2019-2024, instrumento que establece los objetivos nacionales, estrategias y prioridades del desarrollo integral y sustentable del país.

Población atendida: población beneficiada por un programa en un ejercicio fiscal; en el marco del PFTPG se considera a las IMEF, IMM y las unidades administrativas u homólogas en las demarcaciones territoriales de la Ciudad de México; es decir, los MAM que cuentan con Convenio Específico de Colaboración formalizado y se les haya radicado el recurso para la ejecución de sus proyectos.

Población objetivo: población que un programa tiene planeado o programado atender para cubrir la población potencial y que cumple con los criterios de elegibilidad establecidos en su normatividad; en el marco del PFTPG se considera a las IMEF, IMM y las unidades administrativas u homólogas en las demarcaciones territoriales de la Ciudad de México; es decir, los MAM que cumplan con los requisitos establecidos en las ROP.

Población potencial: población total que presenta la necesidad o problema que justifica la existencia de un programa y que, por lo tanto, pudiera ser elegible para su atención; en el marco del PFTPG se considera a las IMEF, IMM y las unidades administrativas u homólogas en las demarcaciones territoriales de la Ciudad de México; es decir, los MAM, así como a las entidades federativas, municipios y demarcaciones territoriales que tienen la responsabilidad de crear un MAM en sus respectivos ámbitos de competencia.

Política pública: conjunto de acciones a realizar a partir de la toma de decisiones en la esfera gubernamental. Es una práctica social propiciada por la necesidad de reconciliar demandas conflictivas o de establecer incentivos de acción colectiva entre aquellos que comparten metas afines para la solución de un problema. Constan de un conjunto de prácticas y de normas propuestas por uno o varios actores públicos y se expresan en forma de intervención, reglamentación, provisión de un servicio, para un sector de la sociedad o un espacio geográfico determinado.

Proigualdad: Programa Nacional para la Igualdad entre Mujeres y Hombres 2020-2024.

Proyecto: propuesta presentada por los MAM en el marco del PFTPG, sustentada conceptual, técnica, metodológica, temporal y financieramente, que contribuye a impulsar la igualdad sustantiva entre mujeres y hombres, mediante la transversalización de la perspectiva de género en la planeación y programación de las políticas públicas locales,

Recursos comprometidos: las provisiones de recursos que constituyen las Instancias ejecutoras con cargo a su presupuesto aprobado o modificado, autorizado para atender los compromisos derivados de las presentes reglas de operación, así como de cualquier acto jurídico u otro concepto que signifique una obligación, compromiso o potestad de realizar una erogación.

Reintegro: aquellos recursos que no se destinen a los fines autorizados y aquellos que al cierre del ejercicio no se hayan devengado o que no se encuentren vinculados formalmente a compromisos y obligaciones de pago, mismos que deberán reintegrarse a la Tesorería de la Federación.

Rendición de cuentas: Ejercicio gubernamental y ciudadano que otorga y solicita, respectivamente, información sobre el quehacer gubernamental y la asignación y ejercicio de los recursos públicos, asumiendo la responsabilidad de desempeñar sus funciones de manera adecuada y sujetarse a la evaluación de la sociedad.

ROP: Reglas de Operación del PFTPG.

Subsidio: recurso federal previsto en el Presupuesto de Egresos de la Federación que, mediante las Dependencias y Entidades, se otorgan a los diferentes sectores de la sociedad, a las entidades federativas o municipios, para fomentar el desarrollo de actividades sociales o económicas prioritarias de interés general.

Transparencia: apertura de la información de la gestión pública al escrutinio de la población en términos de lo que establece la Ley General de Transparencia y Acceso a la Información Pública, particularmente en el artículo 70: "(...) los sujetos obligados deberán poner a disposición del público y actualizar (...)" La información de los programas de subsidios, como se indica en la fracción XV.

Transversalidad: método de gestión pública que permite aplicar recursos de distintas esferas a un mismo propósito cuando los objetivos son complejos, traslapan o sobreponen las fronteras organizacionales funcionales o sectorizadas. Es un proceso activo de cambio o transformación de un problema público y un método de gestión que requiere una planeación concertada y coordinada entre agencias, actores y otros, que comparten objetivos, metas y prioridades, lo cual permite generar sinergias para responder con eficacia a los problemas sociales.

Transversalidad de la perspectiva de género: es el proceso que permite garantizar la incorporación de la perspectiva de género con el objetivo de valorar las implicaciones que tiene para las mujeres y los hombres cualquier acción que se programe, tratándose de legislación, políticas públicas, actividades administrativas, económicas y culturales en las instituciones públicas y privadas.

UAF: Unidad de Administración y Finanzas del Inmujeres.

2. OBJETIVOS

2.1 General

Fortalecer institucionalmente a los MAM para que contribuyan a la igualdad de oportunidades y el ejercicio de los derechos de las mujeres en las entidades federativas, los municipios y las demarcaciones territoriales de la Ciudad de México con el propósito de disminuir las brechas de desigualdad de género mediante el diseño y ejecución de acciones de atención y medidas especiales de carácter temporal.

2.2 Específicos

2.2.1 Fortalecer las capacidades institucionales de los MAM, para generar las condiciones que posibiliten la igualdad de oportunidades y el ejercicio de los derechos de las mujeres.

2.2.2 Impulsar acciones que promuevan la alineación y armonización del marco normativo estatal, municipal y de las demarcaciones territoriales de la Ciudad de México con el nacional e internacional en materia de derechos humanos e igualdad de género.

2.2.3 Contribuir al diseño y ejecución de acciones de atención y medidas especiales de carácter temporal para disminuir las brechas de desigualdad de género.

2.2.4 Apoyar la coordinación interinstitucional entre los MAM con las dependencias de la administración pública federal y local para instrumentar estrategias integrales de atención a las mujeres.

3. LINEAMIENTOS

3.1 Cobertura

Nacional: las entidades federativas, los municipios y las demarcaciones territoriales de la Ciudad de México.

3.2 Población objetivo

Son las IMEF, las IMM y las unidades administrativas u homólogas a las IMM en las demarcaciones territoriales de la Ciudad de México; es decir, los MAM que cumplan con los requisitos establecidos en las presentes ROP.

3.3 Modalidades de participación

Los proyectos que presente la población objetivo en el marco del PFTPG deberán enmarcarse en alguna de las siguientes Modalidades:

- I. Diseño e implementación de acciones en materia de igualdad entre mujeres y hombres en el ámbito estatal.
- II. Diseño e implementación de acciones en materia de igualdad entre mujeres y hombres en el ámbito municipal y en las demarcaciones territoriales de la Ciudad de México.

De acuerdo con el ámbito de sus atribuciones, las IMEF deberán presentar los proyectos en la Modalidad I y las IMM en la Modalidad II.

3.4 Ejes temáticos

Los ejes temáticos son aquellos en los que se enmarca el diseño y la ejecución de las acciones de los MAM con el propósito de contribuir a la implementación de la política nacional en materia de igualdad entre mujeres y hombres. Son los siguientes:

3.4.1 Fortalecimiento institucional

Favorece el desarrollo de las capacidades organizacionales, técnicas y operativas de los MAM para que diseñen y ejecuten acciones de atención y medidas especiales de carácter temporal que posibiliten la igualdad de oportunidades y el ejercicio de los derechos de las mujeres.

3.4.2 Condiciones mínimas para implementar la política nacional en materia de igualdad entre mujeres y hombres.

Impulsa acciones que promueven la modificación al marco normativo local en materia de igualdad y no discriminación contra las mujeres para armonizarlo al marco legal nacional e internacional, así como para elaborar desde la perspectiva de género, los instrumentos de planeación, las disposiciones del gasto público, la instalación o fortalecimiento de los sistemas de igualdad entre mujeres y hombres en el ámbito local, con el propósito de alinearlos con los instrumentos de planeación y programación nacionales y la elaboración de estudios que contribuyan a implementar la política nacional de igualdad.

3.4.3 Innovación para la igualdad de oportunidades

Diversifica el diseño y la ejecución de acciones a favor de las mujeres en el ámbito local, sin importar su nacionalidad o condición migratoria, lo que contribuye a garantizar las oportunidades, acceso, control y uso de los recursos, bienes y servicios con el propósito de disminuir las brechas de desigualdad de género entre mujeres y hombres, con especial énfasis en las tareas de cuidado; el empoderamiento económico.

3.4.4 Coordinación interinstitucional para contribuir a la implementación de la política de igualdad

Impulsa la coordinación entre los tres órdenes de gobierno y entre las dependencias de la administración pública local para instrumentar medidas de atención a necesidades e intereses de las mujeres identificados como prioritarios en el ámbito estatal, municipal y de las demarcaciones territoriales de la Ciudad de México que permitan generar condiciones de igualdad entre mujeres y hombres. Una de las acciones a considerar es la operación de los Centros para el Desarrollo de las Mujeres (CDM), en los cuales se podrá apoyar a las mujeres para que ejerzan su derecho a la educación con el propósito de incrementar los niveles de escolaridad desde una perspectiva intercultural.

3.5 Alineación de los proyectos

Los proyectos presentados en cada Modalidad de participación deberán estar alineados a los objetivos prioritarios, estrategias prioritarias y acciones puntuales establecidas en el Proigualdad 2020-2024 que se señalan en el Anexo 1.

3.6 Plataforma e-transversalidad 4.0

El Inmujeres pondrá a disposición de los MAM, la Plataforma e-transversalidad 4.0 en la página electrónica <http://etransversalidad4-0.inmujeres.gob.mx/> cuyo diseño, estructura, módulos, documentos y los distintos formatos que emite forman parte de las presentes reglas de operación y por lo tanto son vinculantes.

La Plataforma e-transversalidad 4.0 es la herramienta informática mediante la cual los MAM deben capturar la información y adjuntar la documentación solicitada en las diferentes etapas operativas del PFTPG, previstas en las presentes ROP y a través de ella recibirán las notificaciones correspondientes por parte del Inmujeres. Por lo anterior, salvo solicitud expresa del Inmujeres, no serán válidos los envíos por correo electrónico o las entregas personales y/o por mensajería.

Para acceder a la Plataforma e-transversalidad 4.0, será necesario que los MAM generen una cuenta. En caso de haber sido beneficiados en el ejercicio fiscal 2021 podrán hacerlo con los mismos datos.

4. REQUISITOS

4.1 Criterios generales para la presentación de la documentación jurídica y del proyecto

Los MAM de acuerdo con su naturaleza jurídica y Modalidad en que participen, del 3 al 14 de enero de 2022 deberán capturar y adjuntar en la Plataforma e-transversalidad 4.0 la información y documentación jurídica y la del proyecto que se les requiere en el presente numeral. Para poder hacerlo, deberán contar con oficio de terminación o de terminación anticipada del Convenio Específico de Colaboración de los ejercicios fiscales 2013, 2014, 2015, 2016, 2017, 2018, 2019 y 2020, en caso de haber sido beneficiadas, así como no tener reintegros pendientes por realizar derivados de participaciones en los citados ejercicios fiscales o de auditorías practicadas por los órganos de auditoría y control federales.

Los MAM podrán verificar si tienen adeudos derivados de su participación en ejercicios fiscales anteriores en el listado publicado en la página electrónica institucional del Inmujeres.

Dentro del mismo plazo, las IMEF deberán realizar las gestiones para recabar la documentación jurídica requerida para la elaboración del Convenio con el Gobierno de la Entidad Federativa y adjuntarla en los módulos que correspondan de la Plataforma e-transversalidad 4.0.

En caso de que los MAM no capturen y/o adjunten la documentación jurídica y del proyecto completa dentro de los plazos establecidos en el presente numeral, no se dará continuidad a su participación en el PFTPG; lo cual será notificado por el Inmujeres mediante correo electrónico emitido por la Plataforma e-transversalidad 4.0 con carácter definitivo e inapelable.

4.1.1 Documentación jurídica de las IMEF

Para participar en la Modalidad I, las IMEF deben adjuntar en la Plataforma e-transversalidad 4.0 la documentación jurídica siguiente:

1.	Solicitud de Participación en el PFTPG 2022 firmada por la titular de la IMEF disponible en la Plataforma e-transversalidad 4.0 (Anexo 2).
2.	Documento constitutivo de la IMEF (ley, decreto, reglamento acuerdo de creación o documento homólogo) con el texto actualizado que incluya todas sus reformas o modificaciones de ser el caso.
3.	Reglamento interno o documento homólogo de la IMEF, con el texto actualizado que incluya todas sus reformas o modificaciones de ser el caso.
4.	Acuerdo por el que se autoriza a la persona titular de la IMEF a suscribir convenios con el Gobierno Federal y sus dependencias o entidades o en específico con el Inmujeres.
5.	Nombramiento de la persona titular de la IMEF.
6.	Identificación oficial vigente con fotografía y firma de la persona titular de la IMEF: credencial para votar, pasaporte o cédula profesional.
7.	Constancia de Situación Fiscal expedida por el Servicio de Administración Tributaria (SAT), en archivo digital PDF legible (no se podrán adjuntar archivos en formato JPG, GIF, PNG, entre otros) con una antigüedad no mayor a tres meses.

4.1.2 Documentación jurídica de las IMM centralizadas

Para participar en la Modalidad II, las IMM centralizadas deben adjuntar en la Plataforma e-transversalidad 4.0 la documentación jurídica siguiente:

1.	Solicitud de Participación en el PFTPG 2022 firmada por la titular de la IMM disponible en la Plataforma e-transversalidad 4. (Anexo 2).
2.	Documento constitutivo de la IMM o certificación actualizada (ley, decreto, reglamento, acuerdo de creación o documento homólogo) con la última reforma o modificación, de ser el caso.
3.	Acuerdo o certificación mediante el cual el cabildo autoriza a la persona titular de la Presidencia Municipal en funciones a celebrar convenios con el Gobierno Federal y sus dependencias o entidades o en específico con el Inmujeres.
4.	Nombramiento de la persona titular de la IMM.
5.	Identificación oficial vigente con fotografía y firma de la persona titular de la IMM: credencial para votar, pasaporte o cédula profesional.
6.	Constancia de mayoría emitida por la autoridad electoral de la persona titular de la Presidencia Municipal.
7.	Identificación oficial vigente con fotografía y firma de la persona titular de la Presidencia Municipal: credencial para votar, pasaporte o cédula profesional.
8.	Nombramiento de la persona titular de la Secretaría del Ayuntamiento.
9.	Identificación oficial vigente con fotografía y firma de la persona titular de la Secretaría del Ayuntamiento: credencial para votar, pasaporte o cédula profesional.
10.	Constancia de Situación Fiscal expedida por el Servicio de Administración Tributaria (SAT), en archivo digital PDF legible (no se podrá adjuntar archivos en formato JPG, GIF, PNG, entre otros) con una antigüedad no mayor a tres meses.

En el caso de los municipios de los estados cuya legislación lo requiera, deberá incluirse la constancia de mayoría de la persona titular de la Sindicatura Municipal emitida por la autoridad electoral, así como su identificación oficial vigente con fotografía y firma (credencial para votar, pasaporte o cédula profesional).

4.1.3 Documentación jurídica de las IMM descentralizadas

Para participar en la Modalidad II, las IMM descentralizadas deben adjuntar en la Plataforma e-transversalidad 4.0 la documentación jurídica siguiente:

1.	Solicitud de Participación en el PFTPG 2022 firmada por la titular de la IMM disponible en la Plataforma e-transversalidad 4.0 (Anexo 2).
2.	Documento constitutivo de la IMM o certificación actualizada (ley, decreto, reglamento, acuerdo de creación o documento homólogo) con el texto actualizado que incluya todas sus reformas o modificaciones, de ser el caso.
3.	Reglamento interno o documento homólogo de la IMM, con el texto actualizado que incluya todas sus reformas o modificaciones de ser el caso.
4.	Acuerdo del órgano de gobierno, por el que se autoriza a la persona titular de la IMM a suscribir convenios con el Gobierno Federal y sus dependencias o entidades o en específico con el Inmujeres.
5.	Nombramiento de la persona titular de la IMM.
6.	Identificación oficial vigente con fotografía y firma de la persona titular de la IMM: credencial para votar, pasaporte o cédula profesional.
7.	Constancia de Situación Fiscal expedida por el Servicio de Administración Tributaria (SAT), en archivo digital PDF legible (no se podrá adjuntar archivos en formato JPG, GIF, PNG, entre otros) con una antigüedad no mayor a tres meses.

4.1.4 Documentación jurídica de las unidades administrativas u homólogas a las IMM en las demarcaciones territoriales de la Ciudad de México

Para participar en la Modalidad II, las unidades administrativas u homólogas a las IMM en las demarcaciones territoriales de la Ciudad de México deben adjuntar en la Plataforma e-transversalidad 4.0 la documentación jurídica siguiente:

1.	Solicitud de Participación en el PFTPG 2022 firmada por la persona titular de la unidad administrativa u homóloga a las IMM en la demarcación territorial de la Ciudad de México disponible en la Plataforma e-transversalidad 4.0 (Anexo 2).
2.	Documento constitutivo vigente o certificación actualizada (ley, decreto, reglamento, acuerdo de creación o documento homólogo) de la unidad administrativa u homóloga a la IMM en la demarcación territorial de la Ciudad de México, con el texto actualizado que incluya todas sus reformas o modificaciones de ser el caso.
3.	Manual administrativo, estatuto orgánico o documento homólogo de la demarcación territorial de la Ciudad de México.
4.	Constancia de mayoría de votos emitida por la autoridad electoral de la persona titular de la demarcación territorial de la Ciudad de México.
5.	Identificación oficial vigente con fotografía y firma de la persona titular de la demarcación territorial la Ciudad de México: credencial para votar, pasaporte o cédula profesional.
6.	Nombramiento de la persona titular de la unidad administrativa u homóloga a las IMM en la demarcación territorial de la Ciudad de México.
7.	Identificación oficial vigente con fotografía y firma de la persona titular de la unidad administrativa u homóloga a las IMM en la demarcación territorial de la Ciudad de México credencial para votar, pasaporte o cédula profesional.
8.	Constancia de Situación Fiscal expedida por el Servicio de Administración Tributaria (SAT), en archivo digital PDF legible (no se podrá adjuntar archivos en formato JPG, GIF, PNG, entre otros) con una antigüedad no mayor a tres meses.

4.1.5 Documentación jurídica para la elaboración del Convenio con el Gobierno de la Entidad Federativa

Las IMEF deberán recabar, capturar y adjuntar en la Plataforma e-transversalidad 4.0 la documentación jurídica que a continuación se menciona:

1.	Bando Solemne o documento homólogo de la persona titular del gobierno de la entidad federativa.
2.	Identificación oficial vigente con fotografía y firma de la persona titular del gobierno de la entidad federativa: credencial para votar, pasaporte o cédula profesional.
3.	Nombramiento de la persona titular de la Secretaría de Gobierno o dependencia homóloga (cuando la legislación aplicable lo requiera).
4.	Identificación oficial vigente con fotografía y firma de la persona titular de la Secretaría de Gobierno o dependencia homóloga: credencial para votar, pasaporte o cédula profesional.
5.	Nombramiento de la persona titular de la Secretaría de Finanzas o dependencia homóloga.
6.	Identificación oficial vigente con fotografía y firma de la persona titular de la Secretaría de Finanzas o dependencia homóloga: credencial para votar, pasaporte o cédula profesional.
7.	Constancia de Situación Fiscal actualizada expedida por el Servicio de Administración Tributaria (SAT), en archivo digital PDF legible (no se podrá adjuntar archivos en formato JPG, GIF, PNG, entre otros) con una antigüedad no mayor a tres meses.

En aquellos casos en los que se incorpore al Convenio con el Gobierno de la Entidad Federativa alguna persona servidora pública adicional a las ya mencionadas, se deberá presentar el instrumento normativo que justifique su participación, el documento que acredite la titularidad del cargo que corresponda, así como su identificación oficial vigente con fotografía y firma; credencial para votar, pasaporte o cédula profesional.

4.2 Registro del proyecto de los MAM

Los MAM de acuerdo con la Modalidad en la que participen, deberán capturar y adjuntar en la Plataforma e-transversalidad 4.0, la información y documentación del proyecto que se les requiere en el presente numeral en los plazos establecidos para tal efecto. Salvo solicitud expresa del Inmujeres no serán válidos los envíos por correo electrónico o las entregas personales y/o por mensajería.

4.2.1 Criterios generales para la formulación de los proyectos

Para la formulación del proyecto, la IMEF y las IMM deberán:

- Incorporar la perspectiva de género y el enfoque de derechos humanos, considerar la integralidad y complementariedad de las acciones que lo componen con el propósito de contribuir a la disminución de las brechas de desigualdad entre mujeres y hombres en el ámbito local.
- Alinear las metas a alguno de los objetivos prioritarios, estrategias prioritarias y acciones puntuales del Proigualdad 2020-2024 que se señalan en el Anexo 1.
- Considerar los montos máximos del proyecto, los cuales deben incluir los gastos para la coordinación y seguimiento señalados en el numeral 6 de las presentes ROP.
- Algunas de las metas que integren el proyecto deberán contemplar medidas de atención y en algunos casos acciones afirmativas (medidas especiales de carácter temporal) que respondan a necesidades e intereses de las mujeres identificados como prioritarios en el ámbito local, que permitan generar condiciones de igualdad entre mujeres y hombres.
- Contemplar que no se beneficiarán metas que hayan sido ejecutadas en el ejercicio fiscal anterior, con excepción de: aquellas vinculadas al fortalecimiento institucional para favorecer el desarrollo de las capacidades organizacionales, técnicas y operativas de los MAM; para fortalecer los CDM y las metas tipo previamente validadas por la CVP que son de especial interés para el Inmujeres.

Para los proyectos de la Modalidad I deberán:

- ✓ Seleccionar al menos cinco de las trece metas previamente validadas por la CVP, las cuales cumplen con lo señalado en los numerales “3.4 Ejes temáticos” y “3.5 Alineación de los proyectos” y se vinculan a temas de especial interés para el Inmujeres. Las metas se pueden consultar en el Anexo 1 y se establecerán en la Plataforma e-transversalidad 4.0.

- ✓ Considerar los diferentes documentos para la implementación de las metas validadas por la CVP.
- ✓ En caso de incluir alguna meta vinculada al eje temático Condiciones mínimas para implementar la política nacional en materia de igualdad entre mujeres y hombres, esta deberá contribuir al avance de los temas contemplados en la Plataforma México Rumbo a la Igualdad. En particular impulsar que la creación de las Instancias Municipales de las Mujeres se considere en la Ley Orgánica Municipal o su equivalente.
- ✓ Una de las metas deberá referirse al fortalecimiento de los Centros para el Desarrollo de las Mujeres. Además, se sugiere considerar al menos, el mismo número de CDM que operaron en la entidad federativa durante el ejercicio fiscal 2021. Las IMEF podrán consultar en la página electrónica institucional del Inmujeres el listado con el número de CDM que operan en la entidad.
- ✓ Considerar un máximo de 13 metas.
- ✓ Contemplar que los municipios en los que se pretenda instalar u operar un CDM, no deberán tener adeudos derivados de su participación en alguna modalidad de emisiones anteriores del PFTPG; en este sentido, deberán contar con el oficio de terminación correspondiente al ejercicio fiscal en que hayan participado durante el periodo de 2013 a 2020, así como no tener reintegros pendientes derivados de auditorías practicadas por los órganos de auditoría y control federales. Para ello, deberán consultar en la página electrónica institucional del Inmujeres el listado de instancias que cuentan con adeudos derivados de su participación en ejercicios fiscales anteriores.
- ✓ En caso de que en el ejercicio fiscal anterior la IMEF haya generado un reintegro mayor al 5%, se aplicará un descuento proporcional al porcentaje reintegrado, dicha situación se notificará por escrito con el propósito de que se ajuste el proyecto dentro del plazo establecido en el numeral 5.1.

En el caso de los proyectos de la Modalidad II:

- ✓ Seleccionar al menos uno de los ejes temáticos mencionados en el numeral 3.4 de las presentes ROP.
- ✓ Seleccionar al menos una meta.
- ✓ Considerar los documentos para la implementación de las metas validadas por la CVP.
- ✓ Consultar en la página electrónica institucional del Inmujeres el listado de instancias que cuentan con adeudos derivados de su participación en ejercicios fiscales anteriores.

4.2.2 Documentación del proyecto

Una vez finalizada la captura de los datos generales de los MAM, así como la información que integra el proyecto, la Plataforma e-transversalidad 4.0 emitirá un formato (Anexo 3); el cual deberá imprimir, firmar, escanear y adjuntar en formato PDF en el módulo correspondiente de la Plataforma e-transversalidad 4.0.

En caso de que se considere en el proyecto la elaboración de estudios e investigaciones, necesariamente deberá adjuntar en la Plataforma e-transversalidad 4.0, un documento mediante el cual se acredite que, en la entidad federativa, municipio o en la demarcación territorial de la Ciudad de México, no existe un estudio similar. Dicho documento deberá estar firmado por la titular de la IMEF o IMM, previa consulta a las dependencias de la administración pública, academia, organizaciones de la sociedad civil y demás organismos que generen estudios o investigaciones en el tema.

5. PROCEDIMIENTO DE SELECCIÓN

5.1 Revisión de la documentación jurídica y del proyecto

Una vez concluido el plazo para adjuntar los documentos jurídicos y del proyecto en la Plataforma e-transversalidad 4.0 requeridos para cada Modalidad; la CAJ y la DPNIEFM contarán con un plazo de 10 días hábiles para realizar la revisión correspondiente.

La CAJ revisará y en su caso, validará que la documentación jurídica de los MAM y la documentación para la elaboración del Convenio con el Gobierno de la Entidad Federativa cumpla con lo establecido en las presentes ROP y se encuentre completa; la DPNIEFM revisará y en su caso validará la información y documentación referentes al proyecto. Al término del plazo establecido, mediante correo electrónico emitido por la Plataforma e-transversalidad 4.0, se notificará a los MAM el resultado de la revisión de la CAJ y la DPNIEFM.

En aquellos casos en que la documentación jurídica y/o del proyecto no se encuentre completa se notificará que su participación en el PFTPG se da por terminada de manera definitiva e inapelable; si la documentación presenta observaciones, en un plazo de cuatro días hábiles, contados a partir de la recepción de la notificación, a que se refiere el párrafo anterior, deberán atender las observaciones y/o recomendaciones y en su caso, adjuntar en la Plataforma e-transversalidad 4.0 la documentación correcta.

Concluido dicho plazo, en un periodo de cuatro días hábiles, la CAJ y la DPNIEMF revisarán en el ámbito de sus respectivas competencias que la información y documentación cumplan con lo establecido en las presentes ROP y sea correcta. Los resultados serán notificados a los MAM mediante correo electrónico emitido por la Plataforma e-transversalidad 4.0.

A los MAM que cumplan con los requisitos establecidos en el numeral 4 de las presentes ROP, se les asignará un **número de folio de participación por modalidad** conforme a la fecha y hora en que la Instancia capturó y adjuntó en la Plataforma e-transversalidad 4.0 la documentación de manera correcta y completa. De lo contrario, el Inmujeres informará a los MAM que su participación en el PFTPG se da por terminada y quedará fuera del proceso de selección de manera definitiva e inapelable.

Cuadro resumen de los periodos establecidos para dar cumplimiento a los requisitos:

Capturar y registrar la Solicitud de Participación en el PFTPG 2022, así como la documentación jurídica y del proyecto. (MAM)	Revisar la documentación jurídica/del proyecto y notificar resultados. (Inmujeres)	Atender observaciones y/o recomendaciones de la documentación jurídica y del proyecto. (MAM)	Revisar observaciones y/o recomendaciones, notificar resultados y en su caso asignar número de folio de participación. (Inmujeres)
10 días hábiles	10 días hábiles	4 días hábiles	4 días hábiles

5.1.1 Ajuste a los proyectos

El Inmujeres podrá solicitar a los MAM que cuenten con número de folio de participación mediante correo electrónico emitido por la Plataforma e-transversalidad 4.0. ajustar el proyecto presentado cuando por disposición de las instancias competentes se realicen adecuaciones presupuestarias al PFTPG.

A partir de la recepción de la notificación, las instancias contarán con un plazo de tres días hábiles para realizar las adecuaciones al proyecto presentado, mismo que deberá imprimir, firmar, escanear y adjuntar en formato PDF en el módulo correspondiente de la Plataforma.

Con el propósito de hacer más eficaz y eficiente el ejercicio de los recursos disponibles para los proyectos y dar cumplimiento al objetivo del PFTPG, en caso de aplicarse la adecuaciones presupuestarias se focalizarán las acciones de los mismos, por lo que se dejarán de apoyar las metas referentes a diagnósticos, estudios, investigaciones, diplomados, seminarios, diseño de campañas de difusión, foros, congresos, diseño e impresión de material de difusión, así como la edición de libros y otros materiales de divulgación.

En caso de no realizar los ajustes solicitados en el plazo establecido, se notificará mediante correo electrónico emitido por la Plataforma e-transversalidad 4.0 que su participación en el PFTPG se da por terminada y quedará fuera del proceso de selección de manera definitiva e inapelable.

5.1.2 Suscripción del Convenio con el Gobierno de la Entidad Federativa

Una vez las IMEF reciban la notificación mediante correo electrónico emitido por la Plataforma e-transversalidad 4.0 de que la documentación jurídica para la elaboración del Convenio con el Gobierno de la Entidad Federativa está completa y cumple con lo establecido en las presentes ROP, la DPNIEMF solicitará a la CAJ que elabore los Convenios con los Gobiernos de las Entidades Federativas conforme al Anexo 7 de las presentes ROP.

El Inmujeres enviará mediante la Plataforma e-transversalidad 4.0 los Convenios con los Gobiernos de las Entidades Federativas, las IMEF en un plazo de diez días hábiles contados a partir de la recepción de los convenios, deberán imprimir dos ejemplares del **Convenio con el Gobierno de la Entidad Federativa** en hoja tamaño carta, sin membretes, ni modificaciones recabar las firmas de las personas participantes, escanearlos en formato PDF y adjuntarlos en el módulo correspondiente de la Plataforma e-transversalidad 4.0.

5.1.3 Revisión del Convenio con el Gobierno de la Entidad Federativa

Una vez concluido el plazo para adjuntar debidamente requisitado el Convenio con el Gobierno de la Entidad Federativa en la Plataforma; la CAJ contará con tres días hábiles para revisar, validar y en su caso emitir observaciones, mismas que serán notificadas a los MAM mediante correo electrónico emitido por la Plataforma e-transversalidad 4.0.

En caso de que los Convenios presenten observaciones, las IMEF, deberán atenderlas en un plazo de tres días hábiles contados a partir de la recepción de la notificación. Cumplido dicho plazo, dentro de los dos días hábiles siguientes, la CAJ revisará que las IMEF hayan atendido las observaciones. Si las observaciones son atendidas, se notificará mediante correo electrónico emitido por la Plataforma e-transversalidad 4.0 si el Convenio con el Gobierno de la Entidad Federativa cumple con lo establecido en las presentes ROP.

Una vez realizada la notificación, las IMEF deberán remitir de manera física a la CAJ los ejemplares conforme a lo establecido en el numeral 5.7 de las presentes ROP.

5.2. Validación y aprobación de proyectos

Una vez que los proyectos presentados por las Instancias cuenten con el número de folio de participación asignado serán turnados a la CVP. Las personas integrantes de la CVP revisarán que los proyectos cumplan con lo establecido en el numeral 4.2.1 de las presentes ROP y validarán que tengan coherencia técnica y financiera, además que se vinculen con al menos uno de los objetivos específicos del PFTPG.

Las decisiones de la CVP se asentarán en el acta correspondiente y serán definitivas e inapelables.

Para la validación de los proyectos, la fecha límite será el 14 de marzo de 2022.

5.2.1 Notificación de resultados de la CVP

Una vez concluido el proceso de validación de los proyectos para cada Modalidad, la DPNIEFM notificará el resultado de la CVP a las IMEF y las IMM, mediante correo electrónico emitido por la Plataforma e-transversalidad 4.0, en un plazo de dos días hábiles, contados a partir de la conclusión de la validación de los proyectos por parte de la CVP.

Si la CVP determina necesario que las Instancias realicen ajustes a sus proyectos, estas contarán con un plazo máximo de tres días hábiles, contados a partir de la recepción de la notificación por parte del Inmujeres, para hacerlas. La DPNIEFM dará seguimiento y brindará asesoría a las Instancias respecto a los ajustes señalados por la CVP. Concluido dicho plazo, la DPNIEFM contará con dos días hábiles para revisar que las Instancias llevaron a cabo los ajustes a los proyectos. Una vez que las Instancias realizaron los ajustes señalados por la CVP, será necesario que adjunten en la Plataforma e-transversalidad 4.0 el Anexo 3 debidamente firmado.

5.2.2 Oficio de aprobación de recursos

La asignación de recursos se hará en orden cronológico de acuerdo con el número de folio de participación y el resultado de la validación de la CVP. Asimismo, se considerarán los porcentajes de la distribución del recurso por Modalidad, así como la suficiencia presupuestaria señalados en el numeral 6 de las presentes ROP.

En este sentido, la DPNIEFM emitirá mediante correo electrónico emitido por la Plataforma e-transversalidad 4.0 el oficio de aprobación de recursos y se enviará a los MAM que cuenten con oficio de terminación o en su caso la notificación de terminación anticipada.

Los MAM que por su propio derecho declinen la ejecución de los recursos aprobados para el desarrollo del proyecto validado, tienen la obligación de notificarlo mediante oficio dirigido a la persona titular de la DGNIDM mediante correo electrónico a la persona responsable de brindar asesoría y seguimiento a la entidad federativa. En estos casos, el Inmujeres podrá reasignar los recursos de los proyectos con recursos aprobados que declinen su participación a otras Instancias participantes de acuerdo con lo señalado en el presente numeral.

Cuando por disposición de las instancias competentes se realicen adecuaciones presupuestarias que afecten la ejecución del PFTPG, el Inmujeres notificará de dicha adecuación a las Instancias que cuenten con oficio de aprobación de recursos, dejando el mismo sin efecto.

5.3 Suscripción del Convenio Específico de Colaboración

El Inmujeres elaborará los Convenios Específicos de Colaboración conforme a los Anexos 5 y 6 de las presentes ROP según corresponda a la Modalidad del proyecto. Los Convenios Específicos de Colaboración, se suscribirán dentro del primer trimestre del año. Sin embargo, en caso de existir suficiencia presupuestaria y/o por situaciones extraordinarias puestas a consideración del Inmujeres, se podrán celebrar después de este periodo.

El Inmujeres enviará mediante la Plataforma e-transversalidad 4.0 los Convenios Específicos de Colaboración correspondientes a los MAM que cuenten con oficio de aprobación de recursos.

Los MAM en un plazo de tres días hábiles contados a partir de la recepción de los convenios, deberán imprimir dos ejemplares del **Convenio Específico de Colaboración** en hoja tamaño carta, sin membretes, ni modificaciones; recabar las firmas de las personas participantes además deberán escanearlos y adjuntarlos en formato PDF en el módulo correspondiente de la Plataforma e-transversalidad 4.0.

En el caso a que se refiere el último párrafo del numera 5.2.2, una vez notificados los MAM, el Inmujeres procederá a elaborar los Convenios Modificatorios necesarios a los Convenios Específicos de Colaboración y los enviará a los MAM mediante la Plataforma e-transversalidad 4.0 quienes deberán imprimir dos ejemplares del convenio modificadorio en hoja tamaño carta, sin membretes, ni modificaciones, recabar la firma de las personas participantes y, hecho lo anterior, escanearlos en formato PDF y adjuntarlos en el módulo correspondiente de la Plataforma e-transversalidad 4.0.

5.4 Documentación bancaria y fiscal

De acuerdo con lo señalado en el artículo 69 de la LGCG, los recursos federales solo serán transferidos por las dependencias y entidades de la administración pública federal a las tesorerías o dependencias homólogas de las entidades federativas, por lo que estas deberán proporcionar una cuenta bancaria productiva específica para la radicación de los recursos del PFTPG para la ejecución de los proyectos beneficiados de las dos modalidades.

Dentro del mismo plazo para la suscripción del **Convenio con el Gobierno de la Entidad Federativa**, las IMEF deberán realizar las gestiones necesarias para contar con la documentación bancaria y fiscal de la tesorería o dependencia homóloga de la entidad federativa, con excepción del Comprobante Fiscal Digital por Internet (CFDI) o recibo provisional; la cual se adjuntará en el módulo correspondiente de la Plataforma e-transversalidad 4.0, una vez que se haya notificado mediante oficio el listado de los proyectos validados, así como el monto total aprobado y que cuenten con los convenios debidamente formalizados.

Las IMEF deberán verificar que la documentación cumpla con los elementos mínimos de formalidad que a continuación se señalan:

Documentos	Elementos mínimos de formalidad
Contrato de la cuenta de la tesorería o dependencia homóloga de la entidad federativa	Contrato de la cuenta bancaria productiva específica proporcionada para la radicación de los recursos que se entreguen al amparo del PFTPG el cual se deberá escanear y adjuntar en formato PDF legible, en el módulo correspondiente de la Plataforma e-transversalidad 4.0.
Carta de confirmación de datos bancarios	<p>Formato que genera la Plataforma e-transversalidad 4.0, éste debe incluir:</p> <ul style="list-style-type: none"> -Nombre de la institución bancaria; -Sucursal; -Número de cuenta; -Clave bancaria estandarizada (CLABE) de 18 dígitos; -Razón social de la tesorería o dependencia homóloga de la entidad federativa; y -RFC de la tesorería o dependencia homóloga de la entidad federativa. <p>El formato se deberá imprimir y firmar por la persona titular de la IMEF o de la tesorería o dependencia homóloga de la entidad federativa o personal con la atribución correspondiente, escanear y adjuntar en formato PDF legible, en el módulo correspondiente de la Plataforma.</p>

<p>Comprobante Fiscal Digital por Internet (CFDI) en formato PDF y su archivo XML, emitidos por el programa electrónico o página web*</p>	<p>Se podrá presentar un Recibo provisional firmado por la Titular de la IMEF, que contenga las siguientes características:</p> <ul style="list-style-type: none"> -Fecha anterior a la de la notificación de ministración de recursos. -Concepto "(Número nominal de la ministración) Ministración de recursos públicos federales con carácter de subsidio del Gobierno Federal, para la ejecución de los proyectos beneficiados en el marco del PFTPG 2022 en las modalidades que participa". -Monto indicado en la notificación de ministración de recursos. -Leyenda que enuncie el compromiso de emitir el CFDI una vez que el recurso se haya transferido a la cuenta bancaria la tesorería o dependencia homóloga de las entidades federativas. <p>Una vez que se haya llevado a cabo la transferencia del recurso la IMEF deberá gestionar el CFDI que ampare dicha transferencia y deberá cumplir con los requisitos fiscales establecidos en el artículo 29-A del Código Fiscal de la Federación y la Resolución Miscelánea Fiscal vigente.</p> <p>Además de incluir los siguientes datos:</p> <ul style="list-style-type: none"> -Nombre de la tesorería o dependencia homóloga de las entidades federativas; -Fecha de expedición igual o posterior a la notificación de las ministraciones. -En el apartado de concepto, debe asentarse la siguiente leyenda: "(Número nominal de la ministración) Ministración de recursos públicos federales con carácter de subsidio del Gobierno Federal, para la ejecución de los proyectos beneficiados en el marco del PFTPG 2022 en las modalidades que participa". -Expedirse a favor del Instituto Nacional de las Mujeres.
<p>Constancia de Situación Fiscal de la tesorería o dependencia homóloga de la entidad federativa</p>	<p>Deberá estar vigente y/o actualizada, en el formato PDF expedido por el SAT legible; no se podrán adjuntar archivos en formato JPG, GIF, PNG, entre otros.</p> <p>Deberá corresponder con el RFC de la tesorería o dependencia homóloga de las entidades federativas del Comprobante Fiscal Digital por Internet (CFDI).</p>
<p>CFDI Complemento de pago, en formato PDF y su archivo XML, emitidos por el programa electrónico o página web</p>	<p>Posterior a la recepción de la ministración, la tesorería o dependencia homóloga de la entidad federativa deberá emitir un CFDI Complemento de pago, siempre y cuando en el CFDI emitido para la recepción de los recursos establezca como método de pago: Pago en Parcialidades o Diferido (PPD) y deberá cumplir con los requisitos fiscales establecidos en el artículo 29 y 29-A del Código Fiscal de la Federación y la Resolución Miscelánea Fiscal vigente.</p> <p>E incluir los siguientes datos:</p> <ul style="list-style-type: none"> -Nombre de la tesorería o dependencia homóloga de la entidad federativa; -Expedirse a favor del Instituto Nacional de las Mujeres -En el apartado partes relacionadas deberá apegarse a las disposiciones señaladas anteriormente. <p>Este CFDI complemento de pago deberá expedirse a más tardar al décimo día natural del mes siguiente al que se realizó el pago.</p>

5.5 Revisión de los Convenios Específicos de Colaboración

Una vez concluidos los plazos para adjuntar debidamente requisitados los Convenios Específicos de Colaboración en la Plataforma e-transversalidad 4.0; la CAJ contará con cinco días hábiles para revisar, validar y en su caso emitir observaciones, mismas que serán notificadas a los MAM mediante correo electrónico emitido por la Plataforma e-transversalidad 4.0.

En caso de que los Convenios presenten observaciones, los MAM deberán atenderlas en un plazo de tres días hábiles contados a partir de la recepción de la notificación.

Cumplido dicho plazo, la CAJ contará con tres días hábiles, para revisar si los MAM atendieron las observaciones y, en su caso, hacer las validaciones correspondientes en la Plataforma e-transversalidad 4.0. En los casos en que las observaciones no hayan sido atendidas, la DPNIEFM notificará a los MAM respectivos, mediante correo electrónico emitido por la Plataforma e-transversalidad 4.0, que su participación en el PFTPG se dará por concluida de manera definitiva e inapelable.

5.6 Revisión de documentación bancaria y fiscal

Una vez concluido el plazo para adjuntar en la Plataforma e-transversalidad 4.0 la documentación bancaria y fiscal con excepción del Comprobante Fiscal Digital por Internet (CFDI) o recibo provisional; la UAF contará con tres días hábiles para revisar, validar y en su caso emitir observaciones, mismas que serán notificadas a las IMEF mediante correo electrónico emitido por la Plataforma.

En caso de que la documentación bancaria y fiscal presente observaciones, las IMEF, deberán complementarla y/o corregirla en un plazo de tres días hábiles contados a partir de la recepción de la notificación. Cumplido dicho periodo, nuevamente la UAF en un plazo de tres días hábiles, revisará, validará y notificará a las IMEF si la documentación cumple y está completa.

Una vez formalizados, validados y adjuntados los convenios específicos de colaboración en la Plataforma e-transversalidad 4.0, el Inmujeres informará a la Tesorería o dependencia homóloga de la entidad federativa y a la IMEF mediante oficio el listado de los proyectos validados en cada entidad en el marco del PFTPG, con el propósito de que las IMEF, en un plazo de cinco días hábiles, realicen las gestiones necesarias para contar con el Comprobante Fiscal Digital por Internet (CFDI) o recibo provisional señalado en el numeral 5.4 y atendiendo lo dispuesto en el numeral 6.4 de las presentes ROP.

Por su parte, la UAF contará con tres días hábiles para revisar, validar y en su caso emitir observaciones al CFDI o recibo provisional, mismas que serán notificadas a las IMEF mediante correo electrónico emitido por la Plataforma.

En caso de que el CFDI o recibo provisional presente observaciones, las IMEF deberán corregirlo en un plazo de tres días hábiles contados a partir de la recepción de la notificación; cumplido dicho periodo, nuevamente la UAF en dos días hábiles, revisará, validará y notificará a las IMEF si el CFDI o recibo provisional cumple con la normatividad correspondiente.

5.7 Envío de la documentación en físico

Los MAM deberán remitir de manera física a la CAJ del Inmujeres ubicada en Barranca del Muerto número 209, colonia San José Insurgentes, demarcación territorial Benito Juárez, código postal 03900, Ciudad de México, los dos ejemplares del Convenio Específico de Colaboración y del Convenio con el Gobierno de la Entidad Federativa con firmas autógrafas, en un plazo de cinco días hábiles contados a partir de la recepción de la notificación señalada en el numeral 5.5.

Los MAM deben asegurarse de que los convenios que se remitan en físico sean los mismos que se adjuntaron formalizados en la adjuntan en la Plataforma e-transversalidad 4.0.

Recibidos los convenios, la CAJ revisará y validará que los convenios recibidos correspondan con los validados en la Plataforma e-transversalidad 4.0. En caso de que los convenios presenten observaciones, la CAJ solicitará a los MAM que los reenvíen correctamente.

5.8 Flujograma del proceso del PFTPG

El proceso del PFTPG se describe en el siguiente esquema:

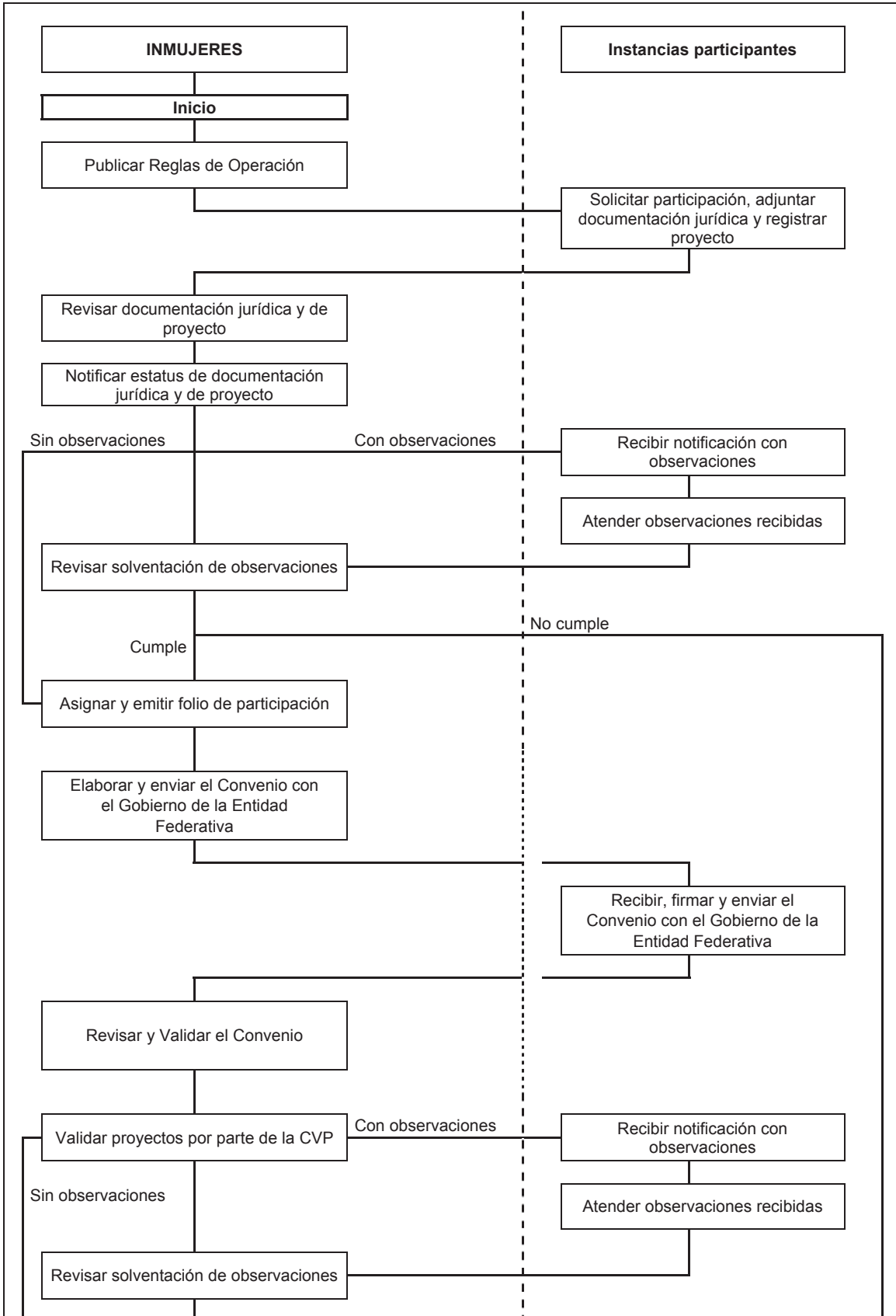

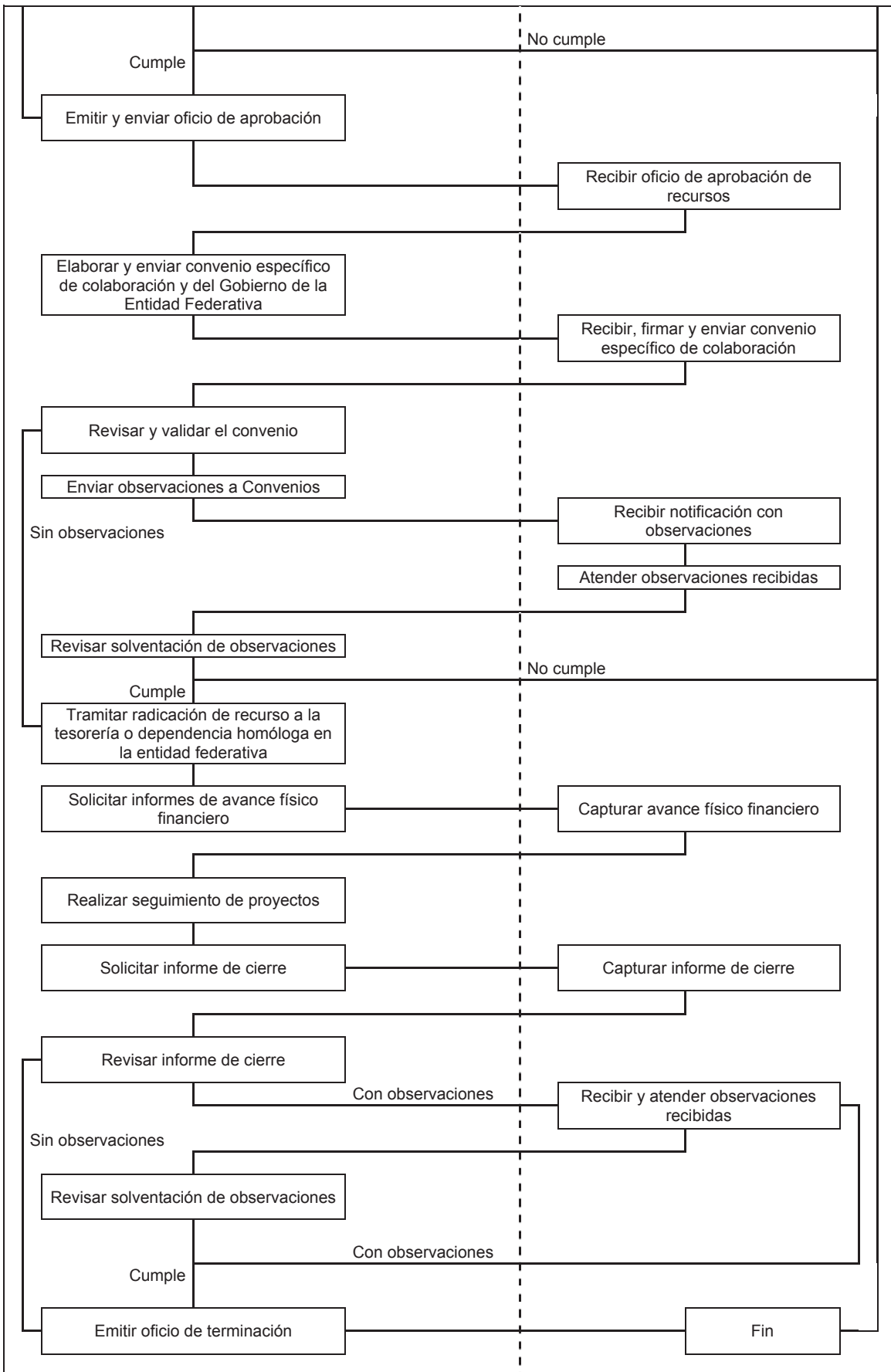

6. CARACTERÍSTICAS DE LOS APOYOS

Los recursos otorgados a las IMEF y las IMM tienen el carácter de subsidios, por lo que de conformidad con el artículo 10 de la LFPRH, mantienen su naturaleza jurídica de recursos públicos federales, razón por la que deberán ejercerse observando las leyes, reglamentos y demás normatividad federal aplicable, sujetándose a los criterios de objetividad, equidad, transparencia, publicidad, selectividad y temporalidad.

Por lo anterior, las Instancias deberán reducir al mínimo indispensable los gastos para la coordinación y seguimiento de los proyectos, en atención a lo establecido en el artículo 134 constitucional en el cual se señalan que el uso de los recursos se administrará con eficiencia, eficacia, economía, transparencia y honradez para satisfacer los objetivos a los que estén destinados, así como las disposiciones establecidas en la Ley Federal de Austeridad Republicana.

En caso de formalizar convenios, contratos o algún otro acto jurídico, mediante los cuales se convenga la realización de metas del proyecto; para comprobar la ejecución del recurso, cada proveedora deberá emitir un Comprobante Fiscal Digital por Internet (CFDI) que cumpla con lo señalado en el artículo 29 A del Código Fiscal de la Federación y la Resolución Miscelánea Fiscal vigente.

6.1 Distribución de recursos

Del monto total autorizado al PFTPG en el Presupuesto de Egresos de la Federación vigente, el Inmujeres podrá utilizar hasta el 1.18% para gastos operativos y de administración, los cuales se utilizarán para la publicación de las ROP del próximo ejercicio fiscal, seguimiento y monitoreo de los proyectos beneficiados, capacitación y asesoría, evaluaciones al PFTPG, entre otros; el 98.82% restante lo destinará a los proyectos beneficiados conforme a los criterios establecidos en las presentes ROP.

De conformidad con la suficiencia presupuestaria del PFTPG, los recursos disponibles para los proyectos beneficiados se distribuirán para cada una de las Modalidades considerando:

- Hasta el 74% en la Modalidad I; y
- Al menos el 26% en la Modalidad II.

En relación con la Modalidad II, los recursos se distribuirán entre los proyectos validados conforme a los siguientes criterios:

- Hasta el 30% para el fortalecimiento de las IMM que participan por primera vez en el PFTPG
- Al menos el 70% para continuidad en la participación de las IMM en el PFTPG.

Sin embargo, la distribución porcentual se podrá modificar en caso de que los proyectos validados no sean suficientes para agotar el porcentaje de alguno de los criterios anteriores. Asimismo, cuando por disposición de las instancias competentes se realicen reservas o adecuaciones presupuestarias se dará prioridad a los proyectos validados de la Modalidad I.

6.2 Montos de apoyo por Modalidad

El monto máximo al que podrán acceder las Instancias de acuerdo con la Modalidad en la que participen, se puede consultar en el Anexo 4 y en la Plataforma e-transversalidad 4.0 para su consulta.

Modalidad		Instancia Ejecutora	Monto máximo del Proyecto
I	Diseño e implementación de acciones en materia de igualdad entre mujeres y hombres en el ámbito estatal.	IMEF	Calculado de acuerdo con el resultado del ICRI (especificado en el Anexo 4) que está compuesto con los valores de las variables asociadas a cada entidad federativa.
II	Diseño e implementación de acciones en materia de igualdad entre mujeres y hombres en el ámbito municipal y en las demarcaciones territoriales de la Ciudad de México.	IMM	\$200,000.00 (monto único)

El ICRI está compuesto por el porcentaje de recurso solicitado para llevar a cabo acciones vinculadas a los ejes temáticos durante el ejercicio fiscal 2021, considerando el presupuesto aprobado para el PFTPG en 2022, al respecto se presentan las siguientes variables:

1. Condiciones para implementar la política nacional en materia de igualdad entre mujeres y hombres.
2. Acciones para la Igualdad y bienestar de las mujeres

3. Fortalecimiento institucional.

4. Coordinación interinstitucional.

6.3 Gastos para la coordinación y seguimiento del proyecto

Los gastos de coordinación y seguimiento a los proyectos de las dos Modalidades deberán reducirse al mínimo indispensable y podrá ser hasta el 7% del monto total autorizado a cada proyecto. Todos los gastos deberán estar plenamente identificados y debidamente justificados. Dentro de este monto, se podrán presupuestar recursos para participar en las reuniones que convoque el PFTPG.

6.4 Entrega de los recursos

La radicación de los recursos se podrá realizar hasta en siete ministraciones. Cada ministración se realizará dentro de los 30 días hábiles posteriores a que se haya notificado a la IMEF que la documentación bancaria y fiscal se encuentra completa y correcta, así como los respectivos CFDI o recibos provisionales están completos y cumplan con la normatividad correspondiente.

De conformidad con lo señalado en el artículo 69 de la LGCG, la entrega de los apoyos se hará mediante transferencias electrónicas de fondos, directamente de la Tesorería de la Federación, a las tesorerías o dependencias homólogas de las entidades federativas. En este sentido, el recurso se radicará a la cuenta bancaria productiva específica que las tesorerías o dependencias homólogas de las entidades federativas hayan proporcionado para tal fin.

Las IMEF estarán obligadas a realizar las gestiones necesarias para que las tesorerías o dependencias homólogas lleven a cabo la dispersión del recurso, en tiempo y forma, tanto a las propias IMEF como a las IMM beneficiarias del PFTPG que se encuentren dentro de la entidad federativa; en este sentido, deberán disponer de cuentas bancarias productivas específicas, en las cuales se depositarán y manejarán exclusivamente los recursos federales y sus rendimientos atendiendo lo dispuesto en el artículo 69 de la LGCG.

En caso de que la transferencia del recurso sea rechazada, el Inmujeres informará dicha situación a la IMEF; quien a su vez deberá informar a la tesorería o dependencia homóloga de la entidad federativa, para que en un plazo de cinco días hábiles lleve a cabo las acciones necesarias y se regularice la situación de la cuenta. Una vez que se encuentre activa la cuenta, la IMEF deberá informarlo al Inmujeres para que se realice la radicación del recurso.

El Inmujeres notificará a las Titulares de los MAM mediante la Plataforma e-transversalidad 4.0 cuando se haya realizado la radicación del recurso; por su parte, las tesorerías o dependencias homólogas de las entidades federativas contarán con un plazo máximo de 15 días hábiles para transferir los recursos destinados a la ejecución de los proyectos beneficiados en el marco del PFTPG, de conformidad con lo establecido en el Anexo 7 iniciando por la Modalidad I.

Si por alguna circunstancia las tesorerías o dependencias homólogas de las entidades federativas no pueden llevar a cabo la transferencia los recursos a las instancias beneficiadas dentro del plazo establecido en el párrafo anterior, la IMEF podrá solicitar una prórroga mediante escrito dirigido a la persona titular de la DPNIEFM, dicha prórroga se otorgará por un plazo no mayor a 15 días hábiles. En casos extraordinarios, las IMEF podrán solicitar una nueva prórroga, cuya pertinencia y viabilidad se valorará.

En caso de que los recursos no sean transferidos a la cuenta de las instancias beneficiadas, éstos deberán ser reintegrados a la Tesorería de la Federación, previo requerimiento del Inmujeres de acuerdo con lo señalado en el numeral 7.7.

Asimismo, cuando los recursos ya hayan sido transferidos a la cuenta de las instancias beneficiadas y éstas por su propio derecho declinen la ejecución de los recursos aprobados para el desarrollo del proyecto validado, deberán notificarlo mediante oficio dirigido a la persona titular de la DGPNIIDM y llevar a cabo el proceso de reintegro de acuerdo con lo establecido en el numeral 7.7 y el Inmujeres podrá emitir el documento mediante el cual se valide la no existencia de adeudos.

7. EJECUCIÓN Y CIERRE

7.1 Avance físico financiero

Las IMEF y las IMM dentro de los primeros cinco días hábiles siguientes al cierre de cada trimestre del ejercicio fiscal 2022, deberán capturar la información requerida en los módulos correspondientes de la Plataforma e-transversalidad 4.0.

Una vez finalizada la captura de la información que integra el informe de avance físico financiero en la Plataforma e-transversalidad 4.0; dicho informe se deberá imprimir y firmar, escanear y adjuntar en formato PDF en el módulo correspondiente de la Plataforma e-transversalidad 4.0. Las observaciones y/o recomendaciones derivadas de la revisión del informe deberán atenderse en el siguiente informe de avance físico financiero o en su caso el informe de cierre.

En caso de que los MAM no presenten alguno de los informes de avance físico financiero, el Inmujeres les notificará sobre el incumplimiento y se les exhortará para que presenten el informe inmediato siguiente.

7.2 Modificaciones al proyecto

Las IMEF y las IMM podrán solicitar la autorización para realizar modificaciones al proyecto beneficiado, siempre y cuando las justifiquen y se precisen de manera fundada y motivada. Dicha solicitud deberá enviarse al Inmujeres mediante oficio firmado por la titular de la Instancia, dirigido a la persona titular de la DGPNDM. La fecha límite para realizar la solicitud, será el último día hábil de agosto de 2022.

En caso de solicitar modificaciones a los proyectos beneficiados en la Modalidad I preferentemente se deberá considerar ampliar o incluir aquellas metas validadas por la CVP, las cuales son de especial interés para el Inmujeres.

El Inmujeres podrá autorizar modificaciones a los proyectos de las IMEF y las IMM hasta el último día hábil del mes de septiembre de 2022. No se autorizarán modificaciones al proyecto en el último trimestre del año fiscal de acuerdo con lo establecido en el artículo 54 de la LFPRH, con el propósito de evitar que se realicen reintegros al finalizar el ejercicio.

7.3 Acciones complementarias

En caso de haber disponibilidad presupuestaria, el Inmujeres emitirá una convocatoria para que implementen acciones complementarias que contribuyan a potenciar los proyectos ya beneficiados, en estos casos se dará prioridad a los proyectos validados de la Modalidad I.

En este sentido preferentemente se deberán seleccionar las metas y actividades validadas por la Comisión para la Validación de Proyectos (CVP); es importante resaltar que las acciones complementarias y las metas que integran el proyecto beneficiado no podrán exceder de las 13 establecidas en el numeral 4.2.1 de las presentes ROP.

Una vez emitida la Convocatoria, se deberá atender el proceso de selección establecido y realizar las modificaciones en los módulos correspondientes de la Plataforma e-transversalidad 4.0, las metas y/o actividades, así como los montos se incorporarán al proyecto beneficiado.

El Inmujeres validará que las acciones complementarias cumplan con los criterios de selección mencionados en las presentes ROP y notificará los resultados en un plazo de 15 días hábiles posteriores a su recepción, para continuar con las etapas de suscripción de Convenio y radicación de recursos o en su caso llevar a cabo las modificaciones al Convenio que correspondan.

Además, las IMEF podrán solicitar, en casos extraordinarios y/o por causas de fuerza mayor, hasta el equivalente al 5% del monto máximo al que pueden acceder establecido en el anexo 4 de las ROP para llevar a cabo acciones que fortalezcan las metas y actividades validadas por la CVP que permitan atender y mitigar dichas situaciones. Para ello deberán presentar un escrito dirigido a la presidenta del Inmujeres, debidamente justificado, quien convocará al Comité especial interno para valorar la viabilidad de la solicitud y en su caso aprobarla, en cuyo caso se realizarán las modificaciones correspondientes.

7.4 Cierre de ejercicio

A más tardar el 30 de noviembre de 2022, las IMEF y las IMM deberán capturar y adjuntar en los módulos de la Plataforma e-transversalidad 4.0 la información requerida para la integración del informe de cierre, así como los documentos meta y medios de verificación derivados de la ejecución del proyecto.

Una vez concluido el plazo, la DPNIEFM contará con 15 días hábiles para revisar y notificar a las IMEF y las IMM mediante correo electrónico emitido por la Plataforma e-transversalidad 4.0, si la documentación cumple con lo establecido en las presentes ROP o en su caso presenta observaciones.

Las Instancias ejecutoras, por su parte, en un plazo de 10 días hábiles contados a partir de la fecha en la que fueron notificadas, deberán atender las observaciones y/o recomendaciones y adjuntar en la Plataforma e-transversalidad 4.0 la documentación correcta y completa.

En caso de que aún presenten observaciones y/o recomendaciones pendientes de atender, el proceso de revisión, notificación y atención se podrá repetir hasta que la información y documentación que integra el informe de cierre se encuentre completa y cumpla con lo establecido en las presentes ROP.

Se deberá adjuntar en el módulo correspondiente el oficio de entera satisfacción firmado por la titular de la Instancia Ejecutora, mediante el cual se hace manifiesto que los documentos meta y medios de verificación cumplen con lo establecido en el Convenio Específico de Colaboración y se consideró lo señalado en los "Criterios para la ejecución de metas tipo" y en los "Criterios para el diseño y elaboración de documentos generados en el marco del Programa de Fortalecimiento a la Transversalidad de la Perspectiva de Género, PFTPG".

La versión final de los documentos meta y medios de verificación generados durante la ejecución del proyecto, se deberán adjuntar en la Plataforma e-transversalidad 4.0 en formato PDF; asimismo, los anexos señalados en el documento "Criterios para el diseño y elaboración de documentos generados en el marco del Programa de Fortalecimiento a la Transversalidad de la Perspectiva de Género, PFTPG" según la Modalidad que corresponda se deberán adjuntar en el formato de origen.

Al finalizar la captura de la información que integra el informe de cierre de manera correcta y completa, la Instancia deberá imprimir el formato que emite la Plataforma e-transversalidad 4.0; escanearlo con las firmas de las personas indicadas, para posteriormente adjuntarlo en formato PDF.

Una vez que se notifique que la información y documentación que integra el informe de cierre se encuentra completa y cumple, los MAM deberán enviar el informe y el oficio de entera satisfacción originales al Inmujeres a su domicilio ubicado Barranca del Muerto No. 209, Colonia San José Insurgentes, Demarcación territorial Benito Juárez, Código Postal 03900, Ciudad de México o bien hacer la entrega personal en dichas instalaciones. Por su parte la DPNIEFM verificará que los documentos adjuntos en la Plataforma sean los mismos que remitieron de manera física y que no se cuente con reintegros por realizar a la TESOFE, podrá emitir el oficio de terminación señalado en el numeral 7.6.

En caso de incumplimiento en la presentación del informe de cierre, documentos meta o medios de verificación derivados de la ejecución del proyecto autorizado, así como no atender las observaciones y/o recomendaciones emitidas como resultado de la revisión, se entenderán por no devengados los recursos por parte de la Instancia Ejecutora y se notificará a la CAJ del Inmujeres para que proceda de conformidad con los aspectos legales a los que haya lugar, en estos casos no se podrá emitir el oficio de terminación.

7.5 Terminación anticipada

El Convenio Específico de Colaboración suscrito entre el Inmujeres y los MAM, podrá darse por terminado de manera anticipada de común acuerdo entre las partes; para ello, la persona titular de la Instancia Ejecutora deberá notificar y explicar mediante escrito firmado, el motivo que origina dicha terminación.

Los MAM deberán presentar en el plazo establecido en la respuesta a la solicitud de terminación anticipada, el informe de avance físico financiero o de cierre anticipado en los módulos que corresponda de la Plataforma e-transversalidad 4.0 y si corresponde, los documentos meta derivados de la ejecución del proyecto de conformidad con lo señalado en el numeral 7.4 de las presentes ROP en los plazos que se establezcan.

Asimismo, de acuerdo con lo estipulado en el artículo 69 de la LGCG y en los artículos 54 de la LFPRH y el 176 de su Reglamento, dentro de los 10 días hábiles posteriores a la presentación del informe de cierre anticipado o la autorización de la terminación anticipada, la Instancia Ejecutora deberá reintegrar a la tesorería o dependencia homóloga de la entidad federativa los recursos que no hayan sido devengados mediante el procedimiento que éstas determinen. Por su parte, las tesorerías o dependencias homólogas de las entidades federativas deberán realizar el reintegro a la Tesorería de la Federación de acuerdo con lo establecido en el numeral 7.7 de las presentes ROP.

Por su parte, el Inmujeres podrá dar por terminado anticipadamente el Convenio Específico de Colaboración por caso fortuito o fuerza mayor, así como por adecuaciones presupuestarias determinadas por parte de las instancias competentes que afecten la ejecución del PFTPG, imposibilitando al Inmujeres cumplir con su obligación de transferir el recurso pactado a los MAM. En dicho caso, el Inmujeres notificará tal circunstancia a los MAM que cuenten con oficio de aprobación de recursos, dejando el mismo sin efecto y notificando la terminación anticipada de su Convenio Específico de Colaboración por medio de oficio.

7.6 Oficio de terminación del proyecto

Una vez concluida la ejecución del proyecto, que no se cuente con reintegros por realizar a la TESOFE y que las Instancias ejecutoras hayan entregado de manera física el informe de cierre y el oficio de entera satisfacción de acuerdo con lo estipulado en los numerales 7.4 y en su caso 7.5 de las presentes ROP, el Inmujeres notificará a las IMEF y las IMM la conclusión del proyecto mediante el oficio de terminación o de terminación anticipada del Convenio Específico de Colaboración que valide la no existencia de adeudos.

Cabe mencionar que éste no las exime de las responsabilidades que puedan derivarse de intervenciones, auditorías, investigaciones de gabinete o de campo al proyecto autorizado, por parte de los órganos de auditoría y control competentes. Dicho documento es requisito indispensable para poder registrar proyecto y avanzar en las diferentes etapas del proceso del Programa, en los próximos ejercicios fiscales.

En caso de que la Instancia Ejecutora no cumpla con lo señalado en el numeral 7.4 de las presentes ROP, la CAJ del Inmujeres procederá de conformidad con los aspectos legales a los que haya lugar a petición de la DGPNDM.

7.7 Recursos no devengados

La Instancia Ejecutora, a más tardar el 31 de diciembre de 2022, deberá reintegrar a la tesorería o dependencia homóloga de la entidad federativa los recursos que no hayan sido devengados al cierre del proyecto, así como los rendimientos obtenidos, mediante el procedimiento que éstas determinen. Asimismo, deberán adjuntar en el módulo correspondiente de la Plataforma e-transversalidad 4.0, en un sólo archivo en formato PDF, el formato de "Reintegro de Recursos", copia legible del comprobante que ampare el depósito a la tesorería o dependencia homóloga de la entidad federativa de los recursos no devengados y en su caso de los rendimientos bancarios obtenidos. Además, las instancias ejecutoras deberán informar a la IMEF de su entidad federativa sobre los reintegros realizados.

Por su parte, las tesorerías o dependencias homólogas de las entidades federativas, dentro de los ocho días naturales siguientes al cierre del ejercicio, deberán realizar el reintegro a la Tesorería de la Federación de los recursos que no hayan sido devengados al 30 de noviembre de 2022 derivado de los proyectos beneficiados en el marco del PFTPG, de conformidad con lo establecido en la fracción XXXVI del artículo 2 y 54 de la LFPRH y en los artículos 85 y 176 de su Reglamento.

Respecto de los rendimientos bancarios obtenidos la tesorería o dependencia homóloga de la entidad federativa concentrará dichos recursos y los depositará a la Tesorería de la Federación dentro de los ocho días naturales siguientes al cierre del ejercicio (31 de diciembre de 2022) mediante el mecanismo que para tal efecto tenga establecido.

Para efectos de lo anterior, la IMEF deberá capturar la información solicitada en el formato de "*Reintegro de Recursos Acumulado*" con el desglose de los depósitos realizados por las instancias ejecutoras por recursos no devengados; imprimir, firmar y enviarlo por correo electrónico a la UAF para solicitar la línea de captura que utilizará la tesorería o dependencia homóloga de la entidad federativa para realizar el depósito del reintegro. Posteriormente, deberá adjuntar en el módulo correspondiente de la Plataforma e-transversalidad 4.0 en un sólo archivo en formato PDF, el formato de "Reintegro de Recursos Acumulado" y copia legible del comprobante que ampare el depósito global de dichos recursos, así como de los rendimientos bancarios. Adicionalmente deberá enviar el comprobante bancario mediante correo electrónico a la UAF.

Una vez que el Inmujeres haya verificado que no se cuenta con reintegros por realizar a la TESOFE, podrá emitir el oficio de terminación señalado en el numeral 7.6.

En caso de que los recursos radicados en la cuenta bancaria de la Tesorería o entidad homóloga no sean transferidos a la cuenta de las instancias beneficiadas de acuerdo con lo establecido en el numeral 6.4, éstos deberán ser reintegrados a la Tesorería de la Federación, previo requerimiento del Inmujeres; para lo cual las IMEF deberán solicitar mediante correo electrónico a la UAF la línea de captura y registrar la información correspondiente en el formato de "*Reintegro de Recursos*".

7.8 Auditoría, control y seguimiento

Los recursos asignados para la operación del PFTPG no pierden su carácter federal, por lo que, en el caso de detectar manejos inadecuados de los mismos o incumplimiento del marco normativo aplicable, las Instancias de auditoría y control, en el ámbito de sus respectivas competencias, podrán promover la aplicación de las sanciones correspondientes con fundamento en la Ley General de Responsabilidades Administrativas.

Es responsabilidad de las IMEF y las IMM el ejercicio y comprobación de los recursos aprobados y transferidos, así como resguardar la documentación y documentos meta generados en el proceso de ejecución de sus proyectos conforme a lo establecido en la Ley Federal de Transparencia y Acceso a la Información Pública, la LGCG y el Código Fiscal de la Federación. Dicha información deberá estar a disposición del Inmujeres, así como de los órganos de auditoría y control federales, estatales, municipales y de la Ciudad de México, cuando así la requieran.

El Inmujeres dará seguimiento a los proyectos autorizados a las IMEF y las IMM mediante los informes parciales (en su caso) de avance físico financiero y de cierre que presenten de acuerdo con lo establecido en las presentes ROP. Con este mismo propósito, el Inmujeres podrá realizar, si considera conveniente, visitas de seguimiento a las Instancias ejecutoras y/o reuniones virtuales.

Las instancias de control, auditoría y demás autoridades competentes, en el ámbito de sus respectivas atribuciones, cuentan con facultades para practicar intervenciones, auditorías y demás investigaciones, para verificar el cumplimiento de las diversas disposiciones establecidas en las distintas leyes y normas en la materia.

En caso de haber manejos inadecuados de recursos o incumplimientos del marco normativo aplicable, las diversas autoridades competentes, en el ámbito de sus respectivas atribuciones, instrumentarán o promoverán la aplicación de las sanciones que resulten procedentes y las restituciones que, en su caso, correspondan.

La instancia ejecutora y el Inmujeres promoverán la integración y operación de contralorías sociales para el seguimiento, supervisión y vigilancia del cumplimiento de las metas y acciones comprometidas en el proyecto, tal como lo establecen los Lineamientos para la promoción y operación de la Contraloría Social en los programas federales de desarrollo social.

8. PARTICIPANTES

8.1 Instancia normativa

El Inmujeres es la Instancia facultada para interpretar las presentes ROP y para resolver los casos no previstos en las mismas, siempre y cuando dichos casos carezcan de fundamento legal o normativo; para ello, se podrá constituir un Comité especial interno en cada una de las áreas que intervienen en la implementación del PFTPG para aquellos casos en los que se requiera analizar y establecer criterios relativos a los distintos procesos operativos.

Asimismo, se podrá convocar a una Comisión integrada por las personas titulares de las áreas involucradas en la operación del PFTPG, así como las autoridades competentes, en aquellos casos que la situación exceda el ámbito de competencia de las áreas que intervienen.

8.2 Instancias ejecutoras

Las IMEF y las IMM serán responsables de la ejecución y del ejercicio de los recursos aprobados a sus respectivos proyectos.

8.2.1 Derechos de las Instancias

- a) Participar en el PFTPG.
- b) Contar con asesoría, orientación y materiales de apoyo por parte del Inmujeres para la formulación, presentación y ajuste de su proyecto, la elaboración y entrega de los informes de avance físico financiero, de cierre, así como para el diseño y elaboración de los documentos meta derivados de la ejecución del proyecto.
- c) Obtener información sobre los avances y resultados del proceso de aprobación del proyecto presentado.
- d) En caso de existir discrepancias derivadas de la revisión de los informes de avance físico financiero y de cierre, presentarlas por escrito.

8.2.2 Obligaciones de las Instancias

- a) El proyecto que propongan llevar a cabo debe ser resultado de un proceso de planeación, por lo que deberá considerar la complementariedad de las acciones que lo componen, así como su pertinencia y viabilidad técnica y financiera, además de tomar en cuenta los periodos para los procesos de contratación y, en especial, la investigación de mercado.
- b) Establecer acuerdos con las dependencias y entidades con las que se vinculen para la implementación de las metas que integran el proyecto y si es el caso, ante sus respectivos Sistemas Estatales y/o Municipales de Igualdad, Unidades de Igualdad de Género y/o el instrumento homólogo en las demarcaciones territoriales de la Ciudad de México.
- c) Se deberá considerar el contexto local, así como las experiencias recabadas de la ejecución de las metas en modalidad virtual, presencial o mixta.
- d) Atender y ajustar el proyecto, en caso de ser necesario:
 - De conformidad con las recomendaciones y observaciones realizadas por la CVP, si la instancia considera que las recomendaciones no son procedentes deberá justificar de manera fundada y motivada mediante escrito dirigido a la persona titular de la DGPNIIDM del Inmujeres; y
 - En caso de existir adecuaciones presupuestales.

- e) Ejercer los recursos radicados del proyecto beneficiado exclusivamente para la ejecución de las metas, actividades y conceptos de gasto autorizados, con apego estricto a lo establecido en las presentes ROP, en el Convenio Específico de Colaboración y en la normativa aplicable. En ningún caso se autorizará:
- Compra y renta de vehículos
 - Financiamiento de deudas
 - Renta o compra de inmuebles
 - Pago de gasto corriente y servicios generales (renta de bienes muebles, agua, luz, impuesto predial, etc.)
 - Proyectos ya realizados, es decir que se pretenda cubrir su presupuesto de manera retroactiva o resarcir créditos puente
 - Pago de actividades programadas por la Instancia ejecutora en su Programa Operativo Anual o equivalente
 - Pago de la seguridad o asistencia social
 - Pago de plantilla de personal de estructura, ni compensaciones de ninguna especie
 - La elaboración de documentos meta que, por su contenido, hayan sido realizados con anterioridad por la Instancia, así como por otras entidades federativas, programas federales o estatales, municipales y personas físicas o morales
 - La transferencia de recursos del PFTPG a las dependencias o entidades de la administración pública federal, estatal o municipal u organismos internacionales con las que se vinculen y coordinen.
- f) Comprobar los recursos aprobados y transferidos de acuerdo con la normativa aplicable, así como resguardar la documentación y documentos meta generados en el proceso de ejecución de sus proyectos. Resguardar cada uno de los CFDI que se emitan en las actividades, metas y gastos para la coordinación y seguimiento que integran el proyecto y verificar que se encuentren vigentes. En caso de cancelación o sustitución de un CFDI, previamente registrado en alguno de los Informes de avance físico financiero o de cierre, deberá informar por escrito, indicando la justificación y solicitando su sustitución en el módulo correspondiente de la Plataforma e-transversalidad 4.0.
- g) Presentar los informes de avance físico financiero y de cierre y atender las observaciones y/o recomendaciones derivadas de su revisión. En caso de que existan discrepancias, se deberá notificar el motivo y fundamento de la misma, mediante escrito dirigido a la persona titular de la DGPNDM con la finalidad de que se determine si procede, así como la pertinencia de presentar la inconformidad ante el Comité especial interno o en su caso la Comisión.
- h) Cuando en los gobiernos locales exista cambio de administración durante el ejercicio fiscal 2022, se sugiere considerar la presentación del informe de cierre anticipado. Asimismo, se deberán entregar a la administración entrante todos los documentos y evidencias generadas durante la ejecución del proyecto, con el fin de dar seguimiento a las acciones planteadas.
- i) Adjuntar en los módulos que corresponda de la Plataforma e-transversalidad 4.0 las versiones finales de los medios de verificación y documentos meta generados durante la ejecución proyecto, los cuales deberán incluir las leyendas establecidas en el Convenio Específico de Colaboración. Para su elaboración, es importante considerar lo señalado en el documento " Criterios para el diseño y elaboración de documentos generados en el marco del Programa de Fortalecimiento a la Transversalidad de la Perspectiva de Género, PFTPG ".
- j) Difundir y presentar el proyecto, los resultados y documentos meta derivados de la ejecución de éstos, entre los actores estratégicos que participaron en su desarrollo y si es el caso, ante sus respectivos Sistemas Estatales y/o Municipales de Igualdad, Unidades de Igualdad de Género y/o el instrumento homólogo en las demarcaciones territoriales de la Ciudad de México, con el propósito de que la información, los datos, las recomendaciones y propuestas para la toma de decisiones sean consideradas para favorecer la incorporación de la perspectiva de género en las acciones del gobierno local.
- k) Ejercer la totalidad de los recursos aprobados para la ejecución de las actividades, metas y gastos para la coordinación y seguimiento que integran el proyecto con el propósito de no generar reintegros derivados de la no ejecución de los recursos otorgados. Los reintegros mayores al 5% de los recursos aprobados, se considerarán como subejercicio conforme a lo dispuesto en la Ley Federal de Austeridad Republicana y en la LFPRH por lo que se tomará como referencia para la distribución del recurso del siguiente ejercicio fiscal, así como para calcular el monto máximo al que podrán acceder los MAM. En el caso de las IMEF, se aplicará un descuento proporcional al porcentaje que reintegren en la siguiente emisión del PFTPG.

- l) Notificar al Inmujeres, en caso de que durante el ejercicio fiscal cambie la persona titular de la IMEF o la IMM, las autoridades municipales o las personas responsables de la coordinación del proyecto de la Modalidad I. Para el caso de la persona titular de la Instancia y de las autoridades municipales, deberá remitir al Inmujeres, el nombramiento, identificación oficial vigente con fotografía de la persona designada, así como los datos para enviar y recibir notificaciones oficiales.
- m) Confirmar la recepción de cada una de las notificaciones que envíe el Inmujeres, sin importar la vía por las que se realicen durante las diferentes etapas del proceso operativo del PFTPG y remitir el acuse de recibido.
- n) Participar en las diferentes reuniones que convoque el Inmujeres en el marco del PFTPG.
- o) Facilitar al personal del Inmujeres las condiciones necesarias en caso de la realización de visitas de seguimiento.
- p) Proporcionar la información que les requiera el Inmujeres, los órganos de auditoría y control federales, estatales y municipales, así como terceros autorizados por el Inmujeres, con el propósito de dar seguimiento a los resultados y efectos del PFTPG, en términos de las disposiciones aplicables.

9. COORDINACIÓN INTERINSTITUCIONAL

La coordinación interinstitucional y vinculación de acciones tiene como propósito potenciar el impacto de los recursos, fortalecer la cobertura de las acciones y reducir gastos administrativos. En este sentido, el Inmujeres fomentará la coordinación con otros programas del mismo Instituto o de otras dependencias y entidades de la administración pública federal, para asegurar la complementariedad de acciones y evitar la duplicidad de los apoyos.

Con este mismo propósito, las Instancias ejecutoras podrán establecer acciones de coordinación con otras dependencias o entidades de la administración pública federal, estatal, municipal, de las demarcaciones territoriales de la Ciudad de México u organismos internacionales; sin embargo, no podrán transferir recursos del PFTPG con aquellas con las que se vinculen y coordinen.

10. EVALUACIÓN

10.1 Evaluación interna

De conformidad con lo dispuesto en el artículo 26 del Decreto del Presupuesto de Egresos de la Federación y con la finalidad de garantizar los resultados del PFTPG para el ejercicio fiscal 2022, el Inmujeres definió los indicadores a nivel de Fin, Propósito, Componentes y Actividades los cuales se pueden consultar en la página del Inmujeres <https://www.gob.mx/inmujeres/acciones-y-programas/fortalecimiento-a-la-transversalidad-de-la-perspectiva-de-genero>

A continuación, se presentan los indicadores a nivel de propósito y componentes por considerarse los más relevantes ya que miden los resultados referentes al objetivo general, así como los bienes y servicios con los que opera el PFTPG.

Indicador:	Porcentaje de los Mecanismos para el Adelanto de las Mujeres de gobiernos estatales que cumplen con el .80 del índice estatal de capacidad institucional
Descripción general:	Mide el porcentaje de gobiernos estatales que cuentan con un Mecanismo para el Adelanto de las Mujeres que logran un valor igual o superior a .80 del Índice Estatal de Capacidad Institucional. El índice está compuesto por cinco grupos de variables, en cada grupo pueden obtener un valor máximo de .20 puntos. Grupos de Variables: Capacidad técnica, Capacidad de Negociación y Cabildeo, Instrumentos para la atención de necesidades, problemáticas y demandas de las mujeres, Implementación de Acciones para la Atención de necesidades, problemáticas y demandas de las mujeres, y Coordinación Interinstitucional.
Observaciones:	
Periodicidad:	Anual
Fuente:	Dirección de la Política Nacional de Igualdad en Entidades Federativas y Municipios.

Indicador:	Porcentaje de los Mecanismos para el Adelanto de las Mujeres de gobiernos municipales y de las demarcaciones territoriales de la Ciudad de México que cumplen con el .67 del índice de capacidad institucional.
Descripción general:	Mide el porcentaje de gobiernos municipales y de las demarcaciones territoriales de la Ciudad de México que cuentan con un Mecanismo para el Adelanto de las Mujeres que logran un valor igual o superior a .67 del Índice Municipal de Capacidad Institucional. El índice está compuesto por tres grupos de variables, en cada grupo pueden obtener un valor máximo de .34 puntos. Grupos de Variables: Capacidad Técnica, Capacidad de Negociación y Cabildeo e Implementación de Acciones para la Atención de necesidades, problemáticas y demandas de las mujeres.
Observaciones:	
Periodicidad:	Anual
Fuente:	Dirección de la Política Nacional de Igualdad en Entidades Federativas y Municipios.

Indicador:	Porcentaje de cobertura del Programa de Fortalecimiento a la Transversalidad de la Perspectiva de Género.
Descripción general:	Mide el porcentaje de Gobiernos de las Entidades Federativas, los Municipios y las demarcaciones territoriales de la Ciudad de México que cuentan con un Mecanismo para el Adelanto de las Mujeres (MAM) formalmente constituido, más los MAM que se coordinan para la operación de los Centros para el Desarrollo de las Mujeres y que son beneficiados por el Programa de Fortalecimiento a la Transversalidad de la Perspectiva de Género.
Observaciones:	
Periodicidad:	Anual
Fuente:	Dirección de la Política Nacional de Igualdad en Entidades Federativas y Municipios.

Indicador:	Porcentaje de recurso transferido a los Mecanismos para el Adelanto de las Mujeres en relación con el presupuesto modificado del Programa.
Descripción general:	Mide la cantidad de recurso transferido a los Mecanismos para el Adelanto de las Mujeres en relación con el presupuesto modificado del Programa de Fortalecimiento a la Transversalidad de la Perspectiva de Género.
Observaciones:	
Periodicidad:	Semestral
Fuente:	Dirección de la Política Nacional de Igualdad en Entidades Federativas y Municipios.

Indicador:	Porcentaje de Mecanismos para el Adelanto de las Mujeres que son asesorados y concluyen satisfactoriamente sus proyectos
Descripción general:	Mide el número de Mecanismos para el Adelanto de las Mujeres que son asesorados y concluyen satisfactoriamente sus proyectos en relación a los Mecanismos para el Adelanto de las Mujeres con proyectos beneficiados.
Observaciones:	
Periodicidad:	Semestral
Fuente:	Dirección de la Política Nacional de Igualdad en Entidades Federativas y Municipios.

Los indicadores de la Matriz de Indicadores para Resultados del PFTPG podrán sufrir cambios de acuerdo con el presupuesto asignado.

10.2 Evaluación externa

De conformidad con lo señalado en el artículo 78 de la LFPRH y demás normatividad aplicable, el PFTPG podrá llevar a cabo evaluaciones externas las cuales serán coordinadas por la DGPE del Inmujeres, de acuerdo con el Programa Anual de Evaluación que emita el Coneval y la Secretaría de Hacienda y Crédito Público.

El costo de las evaluaciones externas podrá cubrirse con cargo al presupuesto del PFTPG y se podrán realizar contrataciones para que las evaluaciones abarquen varios ejercicios fiscales en los términos de la LFPRH. La DGPE del Inmujeres, difundirá los resultados de la evaluación mediante la página electrónica del Instituto.

11. TRANSPARENCIA

11.1 Difusión

Para garantizar la transparencia de la información de conformidad con lo establecido en la Ley Federal de Transparencia y Acceso a la Información Pública, las presentes ROP, los objetivos, características, funcionamiento y beneficios del PFTPG, serán publicados en el Diario Oficial de la Federación. La relación completa de los proyectos analizados por la CVP y los resultados, así como el padrón de la población beneficiaria, estarán disponibles y se difundirán en los siguientes medios:

- Página web del Inmujeres: <http://www.gob.mx/inmujeres/>
- Sistema de Portales de Obligaciones de transparencia, formato XV.
- Cualquier otro medio que implemente el Inmujeres.

La publicidad para la difusión del PFTPG, convocatorias de participación, promoción de las actividades que integran los proyectos por cualquier medio deberá incluir claramente, visible y/o audible, las siguientes leyendas: "Este programa es público, ajeno a cualquier partido político. Queda prohibido el uso para fines distintos a los establecidos en el Programa", y "Este producto es generado con recursos del Programa de Fortalecimiento a la Transversalidad de la Perspectiva de Género. Empero el Instituto Nacional de las Mujeres no necesariamente comparte los puntos de vista expresados por quienes produjeron el presente trabajo", de acuerdo con lo establecido en la cláusula referida a Crédito y Reconocimiento del Convenio Específico de Colaboración. Asimismo, todos los documentos meta y medios de verificación generados deberán incluir, entre otros aspectos, el logotipo del Inmujeres y la estrategia de imagen institucional definida por el Gobierno Federal, misma que será difundida por el Inmujeres.

Los documentos meta podrán ser publicados en la página oficial del Inmujeres para consulta del público en general, por lo que las Instancias ejecutoras deberán revisarlos, de manera detallada, en relación con su contenido, ortografía y redacción.

Es responsabilidad de las IMEF y las IMM dar a conocer, mediante sus respectivos órganos oficiales de difusión, los proyectos beneficiados por el Inmujeres, impulsando en su caso, la difusión en lenguas indígenas, con el propósito de transparentar el ejercicio y aplicación de los recursos.

En caso de que, en las entidades federativas, municipios y demarcaciones territoriales de la Ciudad de México se desarrolle algún proceso electoral, las IMEF y las IMM deberán observar la normatividad definida por las autoridades competentes durante el tiempo que comprendan las campañas electorales federales y locales y hasta la conclusión de las respectivas jornadas comiciales.

12. CONTRALORÍA SOCIAL

La Contraloría Social implica actividades de monitoreo y vigilancia sobre el cumplimiento de los objetivos y metas del Programa, así como de la correcta aplicación de los recursos públicos asignados.

Con la finalidad de fortalecer los mecanismos de participación ciudadana que contribuyan con la prevención y combate a la corrupción, las personas beneficiarias de programas federales de desarrollo social, de manera libre y voluntaria, podrán llevar a cabo actividades de contraloría social de manera individual o colectiva.

Se reconoce y fomenta la participación de las comunidades indígenas y afro mexicanas, a través de sus autoridades tradicionales, para llevar a cabo acciones de contraloría social en los programas que impactan en su territorio.

Para registrar un Comité de Contraloría Social, se presentará un escrito libre ante la unidad responsable o entidad de la Administración Pública Federal a cargo del Programa, donde como mínimo, se especificará el Programa a vigilar, el nombre y datos de contacto de la(s) personas que lo integrarán y la ubicación geográfica de las mismas (localidad, código postal y entidad federativa).

La Secretaría de la Función Pública asistirá y orientará a las personas interesadas en conformar Comités a través de la cuenta: contraloriasocial@funcionpublica.gob.mx

La Unidad Responsable del Programa otorgará el registro de Contraloría Social y junto con las instancias ejecutoras respectivas, brindarán la información pública necesaria para llevar a cabo sus actividades, así como asesoría, capacitación y orientación sobre los medios para presentar quejas y denuncias.

La Unidad Responsable deberá sujetarse a los lineamientos vigentes emitidos por la Secretaría de la Función Pública y a los documentos normativos validados por la misma.

La Secretaría de la Función Pública dará seguimiento a los procedimientos anteriormente descritos, asesorará y resolverá cualquier duda o situación imprevista para garantizar el derecho de las personas beneficiarias a llevar a cabo actividades de Contraloría Social en los programas federales de desarrollo social.

13. QUEJAS Y DENUNCIAS

Las quejas y denuncias pueden ser sobre cualquier hecho, acto u omisión atribuible a una persona servidora pública, que implique una falta administrativa que produzca o pueda producir daños a la implementación del proyecto o alteraciones en el correcto ejercicio de los recursos autorizados por el PFTPG y cuando se contravengan las presentes ROP u otra normatividad federal aplicable; y pueden ser presentadas en las siguientes Instancias:

Instancia	Teléfono / Lada sin costo	Correo electrónico y página web	Domicilio
Órgano Interno de Control del Inmujeres	(55) 5322 6050 (01 800) 0911 466	oicbuzon@inmujeres.gob.mx http://www.gob.mx/inmujeres/	Barranca del Muerto No. 209, Colonia San José Insurgentes, Demarcación territorial Benito Juárez, Código Postal 03900, Ciudad de México.
Secretaría de la Función Pública	(55) 2000 3000 extensión 2164 (01 800) 1120 584	http://www.gob.mx/sfp https://sidec.funcionpublica.gob.mx/	Avenida Insurgentes Sur Núm. 1735, Colonia Guadalupe Inn, Demarcación territorial Álvaro Obregón, Código Postal 01020, México, Ciudad de México.

Artículos Transitorios

Único. Las presentes reglas de operación entrarán en vigor al día siguiente de su publicación en el Diario Oficial de la Federación.

Ciudad de México, a 10 de diciembre de 2021.- La Presidenta del Instituto Nacional de las Mujeres, **Nadine Flora Gasman Zylbermann**.- Rúbrica.- Documento revisado por el Coordinador de Asuntos Jurídicos del Instituto Nacional de las Mujeres, **Miguel Ángel González Muñoz**.- Rúbrica.

Anexo 1

Consideraciones para el diseño y ejecución de los proyectos

Alineación al Proigualdad 2020-2024 y ejes temáticos para las Modalidades

A continuación, se enlistan los objetivos transversales, estrategias y líneas de acción del Proigualdad prioritarias en el marco del PFTPG, las cuales son enunciativas mas no limitativas. En este sentido, las Instancias podrán integrar en sus proyectos otras acciones puntuales, de acuerdo con las acciones que propongan desarrollar.

Objetivos prioritarios	Estrategias prioritarias	Eje temático	Modalidad de participación
1. Potenciar la autonomía económica de las mujeres para cerrar brechas históricas de desigualdad.	1.3 Favorecer la inserción laboral de las mujeres en un marco de igualdad, no discriminación y trabajo digno y decente.	Innovación para la igualdad de oportunidades	I
2. Generar las condiciones para reconocer, reducir y redistribuir los trabajos domésticos y de cuidados de las personas entre las familias, el Estado, la comunidad y el sector privado.	2.3 Impulsar el incremento de la participación del Estado y el sector privado en el cuidado de las personas para organizarlos de manera corresponsable y equitativa.		I
3. Mejorar las condiciones para que las mujeres, niñas y adolescentes accedan al bienestar y la salud sin discriminación desde una perspectiva de derechos.	3.3 Impulsar cambios culturales favorables a la autonomía, autocuidado y bienestar de las mujeres, adolescentes y niñas.		I
	3.4 Fortalecer la accesibilidad, calidad y suficiencia de los servicios de salud a mujeres con mayores desventajas.		I
5. Posicionar la participación igualitaria de las mujeres en la toma de decisiones en los ámbitos político, social, comunitario y privado.	5.1 Fortalecer el marco institucional y de política pública para favorecer la participación sustantiva e igualitaria de las mujeres.	Fortalecimiento Institucional	I y II
6. Construir entornos seguros y en paz para las mujeres, niñas y adolescentes.	6.1 Fortalecer los marcos normativos y difundir conocimiento relacionado con las causas y los efectos de la violencia social para mejorar la seguridad ciudadana y ambiental con perspectiva de género.	Coordinación interinstitucional para contribuir a la implementación de la política de igualdad	I y II

A continuación, se presentan las metas que se presentarán ante la CVP para su validación. Las cuales podrán formar parte del proyecto para la Modalidad I:

Eje temático	Nombre de la meta
Innovación para la igualdad de oportunidades	<ul style="list-style-type: none"> • Incentivar que los Mecanismos para el Adelanto de las Mujeres impulsen la formación, profesionalización y certificación de personas cuidadoras, preferentemente mujeres. • Potenciar la participación de las mujeres mediante un proyecto dirigido al autocuidado en el ámbito comunitario. • Potenciar la participación de las mujeres mediante un proyecto dirigido al empoderamiento económico en el ámbito comunitario.

	<ul style="list-style-type: none"> • Coadyuvar al fortalecimiento operativo de las casas y albergues para Mujeres Migrantes sus hijas e hijos. • Reconocer e impulsar buenas prácticas en materia de seguridad ciudadana y construcción de paz con perspectiva de género. • Estrategia para impulsar el acceso de las mujeres a la educación básica y una cultura ambiental sustentable.
Condiciones mínimas para implementar la política nacional en materia de igualdad entre mujeres y hombres	<ul style="list-style-type: none"> • Promover la modificación del marco normativo y/o programático en materia de igualdad 2022.
Coordinación interinstitucional para contribuir a la implementación de la política de igualdad	<ul style="list-style-type: none"> • Fortalecer los Centros para el Desarrollo de las Mujeres en el ejercicio fiscal 2022.
Fortalecimiento institucional	<ul style="list-style-type: none"> • Fortalecer las capacidades técnicas del funcionariado público en el ámbito local. • Reforzar las capacidades organizacionales, operativas y técnicas de la IMEF. • Reforzar las capacidades organizacionales, operativas y técnicas de la IMEF (bis).

Para la Modalidad II:

Eje temático	Nombre de la meta
Fortalecimiento institucional	<ul style="list-style-type: none"> • Reforzar las capacidades organizacionales, operativas y técnicas de la IMM.
	<ul style="list-style-type: none"> • Reforzar las capacidades organizacionales, operativas y técnicas de la IMM (bis).

Es importante aclarar que debido a la programación de la Plataforma e-transversalidad 4.0 la meta "Reforzar las capacidades organizacionales, operativas y técnicas de la IMEF", además de las actividades correspondientes a la prestación de servicios profesionales, considera de manera complementaria la adquisición de mobiliario y/o equipo de cómputo mediante la meta "Reforzar las capacidades organizacionales, operativas y técnicas de la IMEF (bis)". En este sentido, si alguna IMEF selecciona el complemento se considera como una sola meta.

Se deberá dar prioridad a los CDM que se instalen, así como el reequipamiento de los CDM que lleven más de cuatro años en operación, para ello la IMEF deberá llevar a cabo el trámite de baja del mobiliario y/o del equipo de acuerdo con la normatividad que corresponda y conservar el documento para su resguardo.

En el caso de la Modalidad II, se considerará como una sola meta "Reforzar las capacidades organizacionales, operativas y técnicas de la IMM" y "Reforzar las capacidades organizacionales, operativas y técnicas de la IMM (bis)".

Ejecución del proyecto

Para la contratación de servicios profesionales vinculados a las metas de Fortalecimiento a los MAM y para la operación de los Centros para el Desarrollo de las Mujeres se debe considerar:

- Procurar que la formación académica de las personas se encuentre entre las ciencias sociales, humanidades y psicología u otras afines; impulsando la inclusión de personas con discapacidad, para que apoyen en la ejecución del proyecto.
- Los términos y condiciones de la contratación se ajustarán a la normativa vigente aplicable, sin embargo, no podrán ser contratadas servidoras/es públicos, así como personas que presten servicios profesionales a consultorías o asociaciones civiles.
- No podrán ser contratadas en más de un municipio las profesionistas vinculadas a las metas relacionadas al fortalecimiento institucional, así como aquellas referidas a la operación de los CDM.
- La (s) persona (s) deberá estar registrada en el Sistema de Administración Tributaria (SAT) y tendrá que emitir comprobantes fiscales (CFDI).

- El porcentaje destinado a gastos para la coordinación y seguimiento del proyecto, deberán reducirse al mínimo indispensable y podrán ser hasta el 7% del monto total autorizado a cada proyecto. Además, todos los gastos deberán estar plenamente identificados y debidamente justificados; a continuación, se presenta el listado de conceptos de gasto autorizados, así como los insumos que se podrán adquirir en cada uno de ellos:

Concepto de Gasto	Insumos que se pueden adquirir
Artículos de protección sanitaria	Recursos destinados a la adquisición de cubrebocas, gel antibacterial, caretas, guantes, lentes, sanitizante, cloro y otros materiales con el propósito de implementar medidas de prevención en el marco del COVID-19.
Materiales y útiles de oficina	<p>Recurso asignado a la compra de insumos necesarios para el desarrollo de las actividades que integran el proyecto beneficiado en el marco del PFTPG.</p> <p>Se podrán adquirir:</p> <ul style="list-style-type: none"> • Libretas • Carpetas • Hojas de papel • Protectores de hojas • Folders • Engrapadoras • Foliadoras • Perforadoras • Sacapuntas • Lápices • Plumas • Gomas • Pegamentos • Marcadores • Tijeras • Cintas adhesivas • Notas adhesivas • Charolas para escritorio • Separadores • Cojín para sellos • Sobres de papel • Rotafolios • Entre otros
Materiales y útiles de impresión y reproducción	<p>Recurso asignado a la compra de insumos necesarios para el desarrollo de las actividades que integran el proyecto beneficiado en el marco del PFTPG.</p> <p>Se podrán adquirir:</p> <ul style="list-style-type: none"> • Consumibles para impresión • Consumibles de reproducción y almacenamiento: DVD, CD, USB.
Pago de combustible	Recursos destinados a cubrir los gastos para el pago del combustible de vehículos terrestres destinado a la ejecución del proyecto beneficiado en el marco del PFTPG para las personas servidoras públicas de los MAM y personas prestadoras de servicios con el propósito de realizar las actividades que integran las metas, el seguimiento y supervisión en las áreas geográficas donde se ejecute el proyecto. En el caso de la Modalidad I se consideraran las actividades vinculadas a la operación de los CDM. Además, dentro de este concepto se podrá presupuestar recurso para facilitar al personal del Inmujeres las condiciones necesarias en caso de la realización de visitas de seguimiento y para asistir a las reuniones a las que convoque el Inmujeres.
Pago de pasajes	Recurso asignado a la compra de boletos facturables correspondientes a pasajes aéreos nacionales, terrestres (autobuses, servicio de taxis y de aplicación) destinado a la ejecución del proyecto beneficiado en el marco del PFTPG para las personas servidoras públicas de los MAM y personas prestadoras de servicios con el propósito de realizar las actividades que integran las metas, el seguimiento y supervisión en las áreas geográficas donde se ejecute el proyecto.

Pago de peajes	<p>Recursos destinados a cubrir los gastos para el pago de casetas de carreteras y autopistas destinado a la ejecución del proyecto beneficiado en el marco del PFTPG para las personas servidoras públicas de los MAM y personas prestadoras de servicios con el propósito de realizar las actividades que integran las metas, el seguimiento y supervisión en las áreas geográficas donde se ejecute el proyecto.</p> <p>Además, dentro de este concepto se podrá presupuestar recurso para facilitar al personal del Inmujeres las condiciones necesarias en caso de la realización de visitas de seguimiento y para asistir a las reuniones a las que convoque el Inmujeres.</p>
Pago de servicios de comunicación	<p>Recursos destinados a la adquisición de servicios de comunicaciones de voz, datos fijos o móviles como bandas anchas y tiempo aire para el desarrollo de las actividades que integran el proyecto.</p> <p>En el caso de la Modalidad I se consideran las actividades vinculadas a la operación de los CDM.</p> <p>Mediante este concepto no se permite el pago de: telefonía fija, contratación de planes de telefonía celular, adquisición de equipos celulares.</p>
Pago de servicio postal	<p>Recurso destinado para el pago de servicios de paquetería para el envío de los diversos documentos solicitados en las diferentes etapas operativas del PFTPG.</p>
Pago de transporte público local (no facturable)	<p>Recursos destinados a cubrir los gastos para el pago de transporte público local destinado a la ejecución del proyecto beneficiado en el marco del PFTPG para las personas servidoras públicas de los MAM y personas prestadoras de servicios con el propósito de realizar las actividades que integran las metas, el seguimiento y supervisión en las áreas geográficas donde se ejecute el proyecto.</p> <p>Para la comprobación del recurso se debe elaborar un oficio por parte del área de finanzas u homóloga del MAM dirigido a la persona titular de la DPNIEFM, en el cual se especifique el monto, el tipo de transporte al que fue destinado, el motivo de la actividad y fecha; dicho documento deberá adjuntarse en el módulo correspondiente de la Plataforma e-transversalidad 4.0.</p>
Pago de viáticos	<p>Alimentación: Recursos destinados a cubrir los gastos alimenticios y de bebidas no alcohólicas de las personas servidoras públicas de los MAM y personas prestadoras de servicios para la realización de las actividades que integran las metas, el seguimiento y supervisión en las áreas geográficas donde se ejecute el proyecto.</p> <p>En el caso de la Modalidad I se consideran las actividades vinculadas a la operación de los CDM.</p> <p>Hospedaje: Recursos destinados a cubrir los gastos de las personas servidoras públicas de los MAM y personas prestadoras de servicios para la realización de las actividades que integran las metas, el seguimiento y supervisión en las áreas geográficas donde se ejecute el proyecto.</p> <p>En este concepto de gasto se podrá presupuestar recurso para asistir a las reuniones a las que convoque el Inmujeres.</p>
facciones y accesorios para equipo de cómputo y telecomunicación	<p>Cables HDMI, bocinas, pantallas, ratón, teclados, cámaras web para PC, materiales para la limpieza y protección de los equipos electrónicos.</p>

En aquellos casos en que los MAM requieran adquirir insumos distintos a los indicados en este listado, deberán exponer las razones por las que se considera necesaria dicha adquisición, así como la actividad y meta en la que se utilizarán y el monto asignado a cada concepto seleccionado mediante oficio dirigido a la persona titular de la DPNIEFM quien valorará y notificará por escrito si se considera viable y pertinente la adquisición.

Los recursos aprobados y transferidos se deberán comprobar de acuerdo con la normativa aplicable, así como resguardar cada uno de los CFDI que se emitan referente a los gastos para la coordinación y seguimiento del proyecto, verificando que se encuentren vigentes en todo momento. En este sentido las proveedoras y establecimientos dedicados a la venta del insumo, bienes o servicios del que se trate deberá emitir un Comprobante Fiscal Digital por Internet (CFDI) que cumpla con lo señalado en el artículo 29 A del Código Fiscal de la Federación y la Resolución Miscelánea Fiscal vigente.

Anexo 2

Solicitud de Participación en el**Programa de Fortalecimiento a la Transversalidad de la Perspectiva de Género, 2022**

XX de enero de 2022

INSTITUTO NACIONAL DE LAS MUJERES

PRESENTE.

La que suscribe (Nombre completo de la Titular de la IMEF/IMM) en mi carácter de titular de la (Nombre de la IMEF o IMM) (del/la Estado/Ciudad de México), (del/la Municipio, demarcación territorial), expreso el interés de participar en el Programa de Fortalecimiento a la Transversalidad de la Perspectiva de Género (PFTPG) para el ejercicio fiscal 2022.

He leído las reglas de operación del PFTPG publicadas en el Diario Oficial de la Federación el XX de xxxxxx de xxxxx, por lo que manifiesto que la Instancia que encabezo cuenta con la documentación requerida para la participación en este programa, de la cual proporcionaré copia fiel de los documentos originales, en apego a los requerimientos según se soliciten, para dar cumplimiento con lo señalado en las reglas de operación.

Asimismo, informo que la dirección de correo electrónico que será empleada para acceder a la Plataforma e-transversalidad 4.0 y como vía de comunicación entre el/la (Nombre de la IMEF/IMM) y el Instituto Nacional de las Mujeres, para efectos de notificaciones oficiales en referencia al PFTPG emisión 2021, es la siguiente:

Correo electrónico 1:	
-----------------------	--

Por otro lado, protesto decir verdad que daré buen uso de la cuenta de acceso a la Plataforma, misma que utilizaré para capturar la información y adjuntar la documentación solicitada en las diferentes etapas del proceso.

Sin otro particular, aprovecho la oportunidad de expresarle un cordial saludo.

ATENTAMENTE

Nombre y firma de la Titular la Instancia

Anexo 3

Formato de presentación de proyecto de los MAM

Las Instancias tendrán que registrar la información mínima necesaria que a continuación se señala y en caso de ser necesario, completar la totalidad de los datos requeridos en los módulos correspondientes de la Plataforma e-transversalidad 4.0.

Datos de la Instancia u homóloga			
Nombre de la Instancia u homóloga			
Fecha de creación			
Naturaleza Jurídica			
Domicilio (calle, número, colonia o localidad y C.P.):			
Teléfono (lada y en su caso extensión)			
Correo electrónico			
Datos de la Titular de la Instancia u homóloga			
Tratamiento			
Nombre completo	Primer apellido	Segundo apellido	Nombre (s):
Nombre del cargo			
Fecha en que asumió el cargo		Periodo de gestión administrativa	
CURP			
Correo electrónico			
Teléfono		Celular	

Datos del Proyecto	
Nombre del proyecto	
Periodo de ejecución	
Objetivos	
Justificación	
Datos por cada meta solicitada:	
Eje temático	
Alineación al Proigualdad	
Nombre de la meta	
Documento meta	
Monto total de la meta	
Actores estratégicos	
Área geográfica	
Actividades	
Medios de verificación	

Gastos para la coordinación y seguimiento del proyecto (hasta el 7% del monto total autorizado)		
Conceptos de Gasto	Unidad de Medida	Cantidad
Monto total de los gastos para la coordinación y seguimiento del proyecto		
Monto total del proyecto		

Datos de la Titular de la IMM			
Nombre completo	Primer apellido	Segundo apellido	Nombre(s)
Correo electrónico			
Teléfono		Celular	

Para el caso de las Instancias Municipales de las Mujeres centralizadas, tendrá que registrar la información que a continuación se señala por cada autoridad municipal:

Datos de la persona titular de la Presidencia Municipal o Demarcación territorial, de la Secretaría y de la Sindicatura del ayuntamiento o Secretaría de Administración u homólogo			
Tratamiento:			
Nombre completo	Primer apellido:	Segundo apellido	Nombre(s):
CURP:			
Teléfono(s):		Celular:	
Correo electrónico:			
Domicilio (calle, número, colonia o localidad y C.P.):			
Periodo de gestión administrativa:			
Fecha de la constancia mayoría, nombramiento (día, mes, año) según corresponda:			

Anexo 4

Indicador construido para medir las condiciones rumbo a la igualdad (ICRI) Modalidad I

El Indicador construido para medir las condiciones rumbo a la igualdad (ICRI) está compuesto por cuatro variables:

Mujeres en situación de pobreza por entidad federativa respecto al total nacional de mujeres en situación de pobreza.

1. Condiciones para implementar la política nacional en materia de igualdad entre mujeres y hombres.
2. Acciones para la Igualdad y bienestar de las mujeres
3. Fortalecimiento institucional.
4. Coordinación interinstitucional.

El cálculo se realizó de acuerdo con la siguiente fórmula:

$$ICRI = \left(\frac{VCIPNI}{4.59} \right) + \left(\frac{VAIBM}{36.4} \right) + \left(\frac{VFI}{15.65} \right) + \left(\frac{VCI}{43.36} \right)$$

Entidad Federativa	Condiciones para implementar la política nacional en materia de igualdad entre mujeres y hombres ¹	Acciones para la igualdad y bienestar de las mujeres ²	Fortalecimiento Institucional ²	Coordinación interinstitucional ²	Cálculo ICRI	2022
	4.59	36.40	15.65	43.36	100.00	\$274,752,130.00
Aguascalientes	0.11	1.57	0.42	0.71	2.80	\$7,688,525.42
Baja California	0.13	1.31	0.54	0.61	2.58	\$7,094,272.28
Baja California Sur	0.12	1.97	0.44	0.20	2.74	\$7,524,202.36
Campeche	0.17	1.18	0.46	1.12	2.92	\$8,033,340.95
Coahuila	0.19	0.93	0.61	1.12	2.85	\$7,826,230.08
Colima	0.17	1.61	0.35	0.71	2.84	\$7,806,562.29
Chiapas	0.12	2.28	0.69	3.05	6.14	\$16,856,169.53
Chihuahua	0.14	0.23	0.52	0.81	1.70	\$4,667,876.20
Ciudad de México	0.13	1.06	0.25	0.51	1.95	\$5,358,144.91
Durango	0.14	0.74	0.59	1.32	2.80	\$7,682,506.11
Guanajuato	0.19	1.47	0.44	1.02	3.12	\$8,563,020.76
Guerrero	0.14	2.19	0.65	1.52	4.51	\$12,387,492.56
Hidalgo	0.18	0.92	0.64	1.73	3.47	\$9,526,712.88
Jalisco	0.13	0.16	0.6	1.62	2.51	\$6,897,266.33
México	0.18	0.53	0.47	2.54	3.72	\$10,212,767.11
Michoacán	0.14	0.48	0.49	3.05	4.16	\$11,421,066.86
Morelos	0.11	1.16	0.38	0.91	2.56	\$7,047,077.20
Nayarit	0.13	0.86	0.43	1.12	2.53	\$6,955,478.52
Nuevo León	0.13	0.50	0.28	1.32	2.23	\$6,120,182.74
Oaxaca	0.16	0.71	0.8	4.06	5.73	\$15,756,887.26
Puebla	0.17	1.40	0.56	1.73	3.85	\$10,570,890.14
Querétaro	0.16	1.82	0.33	0.61	2.91	\$8,000,240.79
Quintana Roo	0.13	2.08	0.4	0.30	2.92	\$8,019,535.38
San Luis Potosí	0.16	1.15	0.46	1.22	3.00	\$8,243,147.59
Sinaloa	0.13	1.33	0.45	0.91	2.83	\$7,769,444.88
Sonora	0.13	0.89	0.43	1.22	2.67	\$7,343,913.03
Tabasco	0.13	1.29	0.46	1.02	2.90	\$7,954,952.51
Tamaulipas	0.10	0.86	0.53	1.12	2.61	\$7,161,300.49
Tlaxcala	0.11	1.07	0.37	0.91	2.47	\$6,775,306.01
Veracruz	0.12	0.74	0.69	2.74	4.29	\$11,790,683.22
Yucatán	0.16	1.07	0.51	1.52	3.27	\$8,982,637.22
Zacatecas	0.19	0.83	0.41	1.02	2.44	\$6,714,296.38

Fuente: ¹Con base en los resultados de la Plataforma México Rumbo a la Igualdad, se puede consultar en: <http://rumboalaigualdad.inmujeres.gob.mx/>

²Registros administrativos de la Dirección de la Política Nacional de Igualdad en Entidades Federativas y Municipios.

VCIPNI= Valor de las Condiciones para implementar la política nacional en materia de igualdad.

VAIBM= Valor de las Acciones para la Igualdad y bienestar de las mujeres.

VFI= Valor del Fortalecimiento Institucional.

VCI= Valor de Coordinación interinstitucional.

Anexo 5

Modelo de Convenio Específico de Colaboración Modalidad I

CONVENIO IMEF

CONVENIO ESPECÍFICO DE COLABORACIÓN EN EL MARCO DEL PROGRAMA DE FORTALECIMIENTO A LA TRANSVERSALIDAD DE LA PERSPECTIVA DE GÉNERO, PARA EL EJERCICIO FISCAL 2022, QUE CELEBRAN, POR UNA PARTE, EL INSTITUTO NACIONAL DE LAS MUJERES, A QUIEN EN LO SUCESIVO SE LE DENOMINARÁ "INMUJERES", REPRESENTADO POR SU PRESIDENTA, LA C. _____ (NOMBRE DE LA PERSONA SERVIDORA PÚBLICA) Y, POR LA OTRA PARTE, _____ (NOMBRE DE LA INSTANCIA), REPRESENTADO (A) POR SU _____ (DIRECTOR (A), TITULAR O PUESTO AFÍN), EL (LA) C. _____ (NOMBRE DE LA PERSONA SERVIDORA PÚBLICA), A QUIEN EN LO SUCESIVO SE LE DENOMINARÁ LA "INSTANCIA EJECUTORA", A QUIENES DE MANERA CONJUNTA SE LES DENOMINARÁ "LAS PARTES" Y SE SUJETAN AL TENOR DE LOS SIGUIENTES ANTECEDENTES, DECLARACIONES Y CLÁUSULAS:

ANTECEDENTES

PRIMERO. El _____ (fecha), el "INMUJERES" publicó en el Diario Oficial de la Federación las Reglas de Operación del Programa de Fortalecimiento a la Transversalidad de la Perspectiva de Género para el ejercicio Fiscal 2022, en lo sucesivo el "PROGRAMA".

SEGUNDO. Con arreglo a lo dispuesto en el artículo 74 de la Ley Federal de Presupuesto y Responsabilidad Hacendaria, el Ejecutivo Federal, por conducto de la Secretaría de Hacienda y Crédito Público, puede autorizar la ministración de los subsidios y transferencias que, con cargo a los presupuestos de las dependencias y entidades de la Administración Pública Federal, se aprueben en el Presupuesto de Egresos. Asimismo, en el referido artículo se establece que las personas titulares de las dependencias y entidades, con cargo a cuyos presupuestos se autorice la ministración de subsidios y transferencias, serán responsables, en el ámbito de sus competencias, de que estos se otorguen y ejerzan conforme a las disposiciones generales aplicables.

TERCERO. De acuerdo con lo señalado en el artículo 69 de la Ley General de Contabilidad Gubernamental, los recursos federales solo podrán ser transferidos por las dependencias y entidades de la Administración Pública Federal a las tesorerías de las entidades de federativas. Estas últimas, con base en los artículos 2, fracción I, y 40 de la Ley de Tesorería de la Federación; 7, 51, 52 y 53 de su Reglamento, están obligadas a transferir los fondos a las beneficiarias de los subsidios dentro del plazo estipulado para tal efecto en las Reglas de Operación referidas en el antecedente **PRIMERO**.

DECLARACIONES

I. El "INMUJERES" declara que:

I.1 Es un Organismo Público Descentralizado de la Administración Pública Federal, con personalidad jurídica, patrimonio propio y autonomía técnica y de gestión para el cumplimiento de sus atribuciones, objetivos y fines, de conformidad con lo dispuesto por el artículo 2o. de la Ley del Instituto Nacional de las Mujeres.

I.2 La C. _____ (nombre de la persona servidora pública), en su carácter de Titular de la Presidencia del "INMUJERES" y de conformidad con lo establecido en los artículos 16, fracciones II y III, de la Ley del Instituto Nacional de las Mujeres y 24, fracción XII, del Estatuto Orgánico del Instituto Nacional de las Mujeres, se encuentra facultada para firmar el presente Convenio de Colaboración, acreditando su personalidad con el nombramiento emitido por el Presidente Constitucional de los Estados Unidos Mexicanos, C. _____, el _____ (fecha).

I.3 Su objetivo general es promover y fomentar las condiciones que posibiliten la no discriminación, la igualdad de oportunidades y de trato entre los géneros, el ejercicio pleno de todos los derechos de las mujeres y su participación igualitaria en la vida política, cultural, económica y social del país, bajo los criterios de transversalidad, federalismo y fortalecimiento de los vínculos con los poderes legislativo y judicial, en sus ámbitos federal y estatal.

I.4 El "PROGRAMA" fue construido atendiendo a lo dispuesto en los artículos 1, 4 y 134 de la Constitución Política de los Estados Unidos Mexicanos; la Ley General para la Igualdad entre Mujeres y Hombres (LGIMH); la Ley General de Acceso de las Mujeres a una Vida Libre de Violencia (LGAMVLV); la Convención sobre la Eliminación de Todas las Formas de Discriminación contra la Mujer (CEDAW, por sus siglas en inglés), y la Convención Interamericana para Prevenir, Sancionar y Erradicar la Violencia contra la Mujer (Belém do Pará); así como en el Plan Nacional de Desarrollo 2019-2024, el Programa Nacional para la Igualdad entre Mujeres y Hombres 2020-2024, el Programa para el Desarrollo del Istmo de Tehuantepec 2020-2024 y el Programa Especial para la Productividad y la Competitividad 2020-2024.

I.5 Para los fines del "**PROGRAMA**", se tiene considerada la erogación correspondiente al Concepto _____ (número de concepto) denominado _____ (nombre del concepto), de acuerdo con la asignación presupuestal autorizada por la Secretaría de Hacienda y Crédito Público.

I.6 Para efectos del presente Convenio Especifico de Colaboración, en lo sucesivo "**CONVENIO**", señala como su domicilio el ubicado en **Barranca del Muerto número 209, Colonia San José Insurgentes, Benito Juárez, Código Postal 03900, Ciudad de México** y que su Registro Federal de Contribuyentes es **INM0101121P2**.

II. La "**INSTANCIA EJECUTORA**" declara que:

II.1 Es un (una) _____ (naturaleza jurídica), creada de conformidad con lo establecido en _____ (ordenamiento legal que le da origen), publicado en _____ (periódico, gaceta o diario oficial), el _____ (fecha).

II.2 El (La) C. _____ (nombre de la persona servidora pública), acredita su personalidad como _____ (director (a), titular o puesto afín) de la "**INSTANCIA EJECUTORA**", mediante nombramiento expedido a su favor por _____ (órgano de gobierno, ente similar o persona con facultades de nombrar a la titular), el _____ (fecha), y manifiesta tener plenas atribuciones para la suscripción de instrumentos jurídicos con instituciones públicas, por lo que se encuentra facultada para firmar el presente "**CONVENIO**".

II.3 Su objetivo es _____ (descripción del objetivo de la "**INSTANCIA EJECUTORA**").

II.4 Es su voluntad celebrar el presente "**CONVENIO**" con el "**INMUJERES**", en los términos y condiciones que se indican.

II.5 Bajo protesta de decir verdad, manifiesta que conoce los términos y condiciones de las Reglas de Operación del "**PROGRAMA**", que cumplirá expresamente con sus obligaciones derivadas de las mismas, del presente "**CONVENIO**" y del proyecto que le fue validado por la Comisión para la Validación de Proyectos, en lo sucesivo la "**COMISIÓN**", y que todos los datos proporcionados son ciertos.

II.6 Para efectos de este "**CONVENIO**" señala como su domicilio, el ubicado en _____ (domicilio), y que su Registro Federal de Contribuyentes es _____ (clave del Registro Federal de Contribuyentes).

III. "LAS PARTES" declaran que:

III.1 Reconocen plenamente la importancia que ha de otorgarse a la igualdad de trato y oportunidades entre mujeres y hombres.

III.2 Reconocen el pleno ejercicio de los derechos de las mujeres para participar equitativamente en los ámbitos de la vida social, política, económica, cultural y familiar, y en la toma de decisiones que contribuyan efectivamente a mejorar sus condiciones de vida.

III.3 Reconocen la personalidad jurídica que ostenta cada una de ellas, así como la capacidad legal de sus representantes para la suscripción del presente "**CONVENIO**".

CLÁUSULAS

PRIMERA. OBJETO. Promover y fomentar las condiciones para alcanzar la igualdad de oportunidades y de trato entre mujeres y hombres, a través de la ejecución del proyecto referido en la cláusula **TERCERA**, por parte de la "**INSTANCIA EJECUTORA**". Lo anterior, de conformidad con el proyecto autorizado y con las Reglas Operación del "**PROGRAMA**", tal como fue validado por la "**COMISIÓN**".

SEGUNDA. VIGENCIA. "LAS PARTES" convienen en que el periodo de vigencia del presente "**CONVENIO**", será a partir de la fecha de su suscripción y concluirá el 30 de noviembre de 2022.

TERCERA. DENOMINACIÓN, VERTIENTE Y MONTO ASIGNADO AL "PROYECTO". Con motivo de la autorización de recursos, realizada por la "**COMISIÓN**" el _____ (fecha), para la ejecución del proyecto denominado " _____ " (nombre del proyecto), en lo sucesivo el "**PROYECTO**", correspondiente a la Modalidad I a que se refieren las Reglas Operación del "**PROGRAMA**", el "**INMUJERES**" otorgará a la "**INSTANCIA EJECUTORA**" la cantidad de hasta _____ (cantidad en número) (cantidad en letra).

CUARTA. FORMA DE ENTREGA DE LOS RECURSOS. Para el cumplimiento del objeto del presente "**CONVENIO**" y del "**PROYECTO**", el "**INMUJERES**" radicará la cantidad de hasta _____ (cantidad en número) (cantidad en letra), mediante transferencia de fondos a la _____ (secretaría de finanzas, tesorería o entidad homóloga de la entidad federativa), misma que podrá realizarse hasta en siete ministraciones. La _____ (secretaría de finanzas, tesorería o entidad homóloga de la entidad federativa) será la encargada de transferir la cantidad íntegra referida a la cuenta bancaria que, para tal efecto, le informe la "**INSTANCIA EJECUTORA**".

Para el adecuado manejo de los recursos, la cuenta bancaria aperturada por la **"INSTANCIA EJECUTORA"** será exclusiva para el manejo de los recursos federales que se otorgarán con motivo del presente **"CONVENIO"**, misma que no podrá estar ligada a instrumento de inversión alguno.

QUINTA. DESTINO Y COMPROBACIÓN DE LOS RECURSOS. La **"INSTANCIA EJECUTORA"** se obliga a utilizar los recursos otorgados por el **"INMUJERES"** aplicando los principios de eficacia, eficiencia, honestidad, transparencia, economía y demás aplicables establecidos en el artículo 134 de la Constitución Política de los Estados Unidos Mexicanos, en el ejercicio de los recursos federales otorgados, los cuales deberán ser utilizados solamente en las modalidades, metas y conceptos de gastos que se ubiquen dentro de los rubros autorizados en las Reglas de Operación del **"PROGRAMA"**. De igual manera, se obliga a observar la diversa normatividad aplicable a la naturaleza de los recursos objeto del presente **"CONVENIO"**.

Así mismo, la **"INSTANCIA EJECUTORA"** deberá obtener y conservar en sus archivos, por el periodo que indique la legislación aplicable, los recibos, facturas originales y cualquier otro documento comprobatorio de los gastos realizados para la ejecución del **"PROYECTO"**. Lo anterior con la finalidad de que las instancias de control y auditoría referidas en la cláusula **DÉCIMA TERCERA** del presente **"CONVENIO"**, cuenten con los elementos necesarios para verificar el cumplimiento de las normas y disposiciones en la materia.

SEXTA. DE LA ADQUISICIÓN DE BIENES MUEBLES Y SERVICIOS. En caso de que dentro de las actividades del **"PROYECTO"** se establezca la adquisición de bienes muebles, la **"INSTANCIA EJECUTORA"** se obliga a que los mismos serán colocados de manera inmediata en sus instalaciones, inventariados y asignados para uso exclusivo de la misma en el cumplimiento de sus funciones.

La **"INSTANCIA EJECUTORA"** se obliga a ejercer los recursos financieros previstos en las cláusulas **TERCERA** y **CUARTA** del presente **"CONVENIO"** exclusivamente para cumplir con las acciones establecidas en el **"PROYECTO"** validado por la **"COMISIÓN"** y sus posteriores modificaciones autorizadas por el **"INMUJERES"**.

En ninguna circunstancia se permitirá el uso de los referidos recursos para fines distintos a los establecidos en el **"CONVENIO"** y, en su caso, sus subsecuentes modificaciones.

SÉPTIMA. RESCISIÓN Y DEVOLUCIÓN DE RECURSOS. Es causa de rescisión del presente **"CONVENIO"**, el incumplimiento por parte de la **"INSTANCIA EJECUTORA"** de cualquiera de las obligaciones a su cargo, derivadas del presente **"CONVENIO"** y de las Reglas de Operación del **"PROGRAMA"**. Si sucediere lo anterior, la **"INSTANCIA EJECUTORA"** se encontrará obligada a devolver los recursos autorizados, más las actualizaciones y recargos generados desde el momento en que se hizo entrega de la ministración, hasta la fecha en que se efectúe el pago correspondiente, de acuerdo con lo establecido en el artículo 21 del Código Fiscal de la Federación. Esto, con arreglo a lo establecido en el punto 7.7 de las Reglas de Operación del **"PROGRAMA"**.

Cuando el incumplimiento por parte de la **"INSTANCIA EJECUTORA"** se derive de la falta de comprobación de la debida ejecución de los recursos en alguna de las metas o actividades del **"PROYECTO"**, o bien, cuando no se realice la entrega de los productos comprometidos en la forma prevista en las Reglas de Operación del **"PROGRAMA"**, la devolución de los recursos comprenderá solo la parte no comprobada o entregada, más las actualizaciones y recargos contemplados en el párrafo anterior.

La devolución de los recursos deberá realizarse, ya sea en su totalidad o en la parte no comprobada o entregada, dentro del plazo de 10 días hábiles, contados a partir de la fecha en que sean requeridos por parte del **"INMUJERES"**, con sujeción al procedimiento establecido en el punto 7.7 de las Reglas de Operación del **"PROGRAMA"**.

OCTAVA. RECURSOS NO EJERCIDOS. Los recursos no ejercidos o devengados al 30 de noviembre de 2022 por la **"INSTANCIA EJECUTORA"**, más las actualizaciones y recargos generados desde el momento en que se hizo la entrega del recurso, hasta la fecha en que se efectúe el pago correspondiente, deberán ser reintegrados con arreglo al mecanismo establecido en el punto 7.7 de las Reglas de Operación del **"PROGRAMA"**. Lo anterior sin perjuicio de las sanciones a que se hagan acreedoras las personas servidoras públicas obligadas al reintegro en términos de las disposiciones aplicables.

NOVENA. ENTREGA DE INFORMES DE AVANCE FÍSICO FINANCIERO. La **"INSTANCIA EJECUTORA"** se obliga a presentar al **"INMUJERES"**, dentro de los primeros cinco días hábiles siguientes al cierre de cada trimestre del ejercicio fiscal, los Informes de Avance Físico Financieros de conformidad con el procedimiento establecido en el numeral 7.1 de las Reglas de Operación del **"PROGRAMA"**. No obstante, la presentación de los Informes de Avance Físico-Financiero no exime a la **"INSTANCIA EJECUTORA"** de las responsabilidades que puedan derivarse de un proceso de control, auditoría u otro llevado a cabo por las autoridades competentes.

DÉCIMA. ENTREGA DE INFORME DE CIERRE DEL EJERCICIO. La **"INSTANCIA EJECUTORA"**, se obliga a presentar al **"INMUJERES"**, a más tardar el 30 de noviembre de 2022, el Informe de Cierre de Ejercicio, en la forma prevista en el numeral 7.4 de las Reglas de Operación del **"PROGRAMA"**. No obstante, la presentación del Informe de Cierre de Ejercicio no exime a la **"INSTANCIA EJECUTORA"** de las responsabilidades que puedan derivarse de un proceso de control, auditoría u otro llevado a cabo por las autoridades competentes.

DÉCIMA PRIMERA. RESPONSABLES. Para dar seguimiento a la ejecución de este **"CONVENIO"**, el **"INMUJERES"** designa a su Director (a) de la Política Nacional de Igualdad en Entidades Federativas y Municipios, el (la) C. _____ (nombre de la persona servidora pública) o quien le sustituya en el cargo.

La **"INSTANCIA EJECUTORA"** designa para la ejecución, seguimiento y cumplimiento de este **"CONVENIO"** a su _____ (director (a), titular o puesto afin), el (la) C. _____ (nombre de la persona servidora pública), o quien le sustituya en el cargo, como responsable del **"PROYECTO"** y de la ejecución debida de los recursos previstos en el presente instrumento.

En caso de que la **"INSTANCIA EJECUTORA"** sustituya en el cargo a la persona responsable del **"PROYECTO"**, se obliga a comunicar la nueva designación por escrito al **"INMUJERES"**, en un plazo de 10 (diez) días hábiles posteriores a la expedición del nuevo nombramiento.

DÉCIMA SEGUNDA. SEGUIMIENTO. El **"INMUJERES"**, a través de las personas responsables mencionadas en la cláusula anterior, realizará un seguimiento físico y financiero al **"PROYECTO"**, con el fin de verificar el cumplimiento de los objetivos y la aplicación de los recursos autorizados conforme a lo establecido en dicho **"PROYECTO"**. En ese sentido, la **"INSTANCIA EJECUTORA"** se obliga a proporcionar en todo momento al **"INMUJERES"** toda la información requerida.

DÉCIMA TERCERA. CRÉDITO Y RECONOCIMIENTO. La **"INSTANCIA EJECUTORA"** se obliga a dar crédito y reconocimiento al **"INMUJERES"** de los productos y actividades generados durante la ejecución y divulgación del **"PROYECTO"**, a insertar el nombre del **"INMUJERES"** y su logotipo, en calidad de colaborador en la publicidad, papelería, folletos, revistas y demás documentos que emita la **"INSTANCIA EJECUTORA"** durante el desarrollo del **"PROYECTO"**, proporcionando al **"INMUJERES"** un ejemplar de ellos. Lo anterior será aplicable independientemente de si la publicación de los productos se realiza en medios físicos o digitales.

De igual forma, el **"INMUJERES"** y la **"INSTANCIA EJECUTORA"** deberán darse aviso cuando se pretenda publicar o difundir alguno (s) de los productos en otro tipo de publicaciones o trabajos. En dicha publicación deberá agregarse la siguiente leyenda: "Este producto es generado con recursos del Programa de Fortalecimiento a la Transversalidad de la Perspectiva de Género. Empero el Instituto Nacional de las Mujeres no necesariamente comparte los puntos de vista expresados por las (los) autoras(es) del presente trabajo".

Los derechos de propiedad intelectual que se deriven del **"PROYECTO"** (productos, documentos, actividades y trabajos finales), así como los materiales complementarios en cualquier tipo de soporte, incluido el electrónico, que conformen conjuntamente con los trabajos a desarrollar un todo unitario, se constituirán a favor del **"INMUJERES"**, el cual reconocerá el derecho moral de quienes participen en la elaboración de los productos, en términos de lo dispuesto por los artículos 45, fracción XX, de la Ley de Adquisiciones, Arrendamientos y Servicios del Sector Público; 83 de la Ley Federal del Derecho de Autor, y 16 de su Reglamento.

DÉCIMA CUARTA. CONTROL Y AUDITORÍA. Las instancias de control, auditoría y demás autoridades competentes, en el ámbito de sus respectivas atribuciones, cuentan con facultades para practicar intervenciones, auditorías y demás investigaciones, para verificar el cumplimiento de las diversas disposiciones establecidas en las distintas leyes y normas en la materia.

En caso de haber manejos inadecuados de recursos o incumplimientos del marco normativo aplicable, las diversas autoridades competentes, en el ámbito de sus respectivas atribuciones, instrumentarán o promoverán la aplicación de las sanciones que resulten procedentes y las restituciones que, en su caso, correspondan.

"LAS PARTES", acuerdan que se propiciará la integración y operación de contralorías sociales para el seguimiento, supervisión y vigilancia del cumplimiento de las metas y acciones comprometidas en el **"PROYECTO"**, tal como lo establecen los Lineamientos para la promoción y operación de la Contraloría Social en los programas federales de desarrollo social.

DÉCIMA QUINTA. TERMINACIÓN ANTICIPADA. El presente **"CONVENIO"** podrá darse por terminado anticipadamente de común acuerdo por **"LAS PARTES"**, en apego al procedimiento establecido en el numeral 7.5 de las Reglas de Operación del **"PROGRAMA"**.

La "**INSTANCIA EJECUTORA**" podrá solicitar por escrito al "**INMUJERES**" la terminación anticipada del presente "**CONVENIO**" por caso fortuito, fuerza mayor o cambio de gobierno, con arreglo al mecanismo establecido en el punto 7.5 de las Reglas de Operación del "**PROGRAMA**". Cuando la terminación anticipada sea por caso fortuito o fuerza mayor, dicha causa deberá ser comprobada por la "**INSTANCIA EJECUTORA**" a entera satisfacción del "**INMUJERES**".

El "**INMUJERES**" podrá dar por terminado anticipadamente el presente "**CONVENIO**" cuando exista caso fortuito o fuerza mayor, o cuando por disposición de las instancias competentes se realicen adecuaciones presupuestarias que afecten la ejecución del Programa, imposibilitando al "**INMUJERES**" cumplir con su obligación de transferir el recurso pactado. Lo anterior, conforme al procedimiento establecido en el punto 7.5 de las Reglas de Operación del "**PROGRAMA**".

Cuando el presente "**CONVENIO**" sea terminado de manera anticipada, en su caso, la "**INSTANCIA EJECUTORA**" deberá de reintegrar los recursos no ejercidos, dentro de los plazos y conforme al procedimiento establecidos en las Reglas de Operación del "**PROGRAMA**".

DÉCIMA SEXTA. RELACIÓN LABORAL. "LAS PARTES" convienen que el personal de cada una de ellas que participe en el desarrollo de las actividades derivadas del presente "**CONVENIO**", se entenderá exclusivamente relacionado con la parte que lo emplea, quien asumirá totalmente las responsabilidades laborales, civiles y de cualquier otro tipo, sin que por la colaboración puedan derivarse obligaciones legales a cargo de la otra parte. En ningún caso "**LAS PARTES**" podrán ser consideradas "patrón sustituto u obligado solidario".

Si en la realización del "**PROYECTO**" interviene personal que preste sus servicios con instituciones o personas distintas a "**LAS PARTES**", este continuará siempre bajo la dirección y dependencia de dicha institución o persona, por lo que su intervención no originará relación de carácter laboral con ninguna de "**LAS PARTES**" firmantes de este "**CONVENIO**". En consecuencia, "**LAS PARTES**" se obligan, mutuamente, a finalizar en paz y a salvo de cualquier reclamación, controversia o litigio laboral.

DÉCIMA SÉPTIMA. MODIFICACIONES AL "CONVENIO" Y AL "PROYECTO". Siempre y cuando sea apegado a derecho, el "**INMUJERES**" podrá modificar el presente "**CONVENIO**".

La "**INSTANCIA EJECUTORA**" podrá solicitar al "**INMUJERES**" autorización para realizar modificaciones al proyecto validado por la "**COMISIÓN**", a través del mecanismo establecido en el numeral 7.2 de las Reglas de Operación del "**PROGRAMA**".

DÉCIMA OCTAVA. CONTROVERSIAS E INTERPRETACIÓN. "LAS PARTES" convienen en que el presente "**CONVENIO**" es producto de la buena fe, por lo que se comprometen a realizar todas las acciones necesarias para su cumplimiento. Por lo que, en caso de presentarse alguna discrepancia respecto de la interpretación, formalización y cumplimiento del mismo, "**LAS PARTES**" lo resolverán por escrito y de mutuo acuerdo.

DÉCIMA NOVENA. JURISDICCIÓN. Para el caso de que subsistan las discrepancias que se señalan en la cláusula que antecede, en todo lo relativo a la interpretación y cumplimiento de este "**CONVENIO**", "**LAS PARTES**" se someten expresamente a la jurisdicción de los Tribunales Federales competentes en la Ciudad de México, renunciando a cualquier otra jurisdicción que pudiese corresponderles por razón de sus domicilios presentes o futuros, o por cualquier otro motivo.

Leído que fue el presente "**CONVENIO**" y enteradas "**LAS PARTES**" de su contenido y alcance legal, lo firman al margen y al calce las personas que en él intervienen, por duplicado, en la Ciudad de México, el _____ (fecha).

Por el "**INMUJERES**"

Por la "**INSTANCIA EJECUTORA**"

C. _____

C. _____

Presidenta

(Directora, titular o puesto afín)

C. _____

**Director(a) de la Política Nacional de Igualdad en
Entidades Federativas y Municipios**

Ésta es la última hoja correspondiente al "**CONVENIO**" que celebra el "**INMUJERES**" con el _____ (**NOMBRE DE LA INSTANCIA EJECUTORA**), con vigencia a partir de la fecha de su suscripción y hasta el 30 de noviembre de 2022.

Anexo 6

Modelo de Convenio Específico de Colaboración Modalidad II**CONVENIO IMM CENTRALIZADA**

CONVENIO ESPECÍFICO DE COLABORACIÓN EN EL MARCO DEL PROGRAMA DE FORTALECIMIENTO A LA TRANSVERSALIDAD DE LA PERSPECTIVA DE GÉNERO PARA EL EJERCICIO FISCAL 2022, QUE CELEBRAN, POR UNA PARTE, EL INSTITUTO NACIONAL DE LAS MUJERES, A QUIEN EN LO SUCESIVO SE LE DENOMINARÁ EL "INMUJERES", REPRESENTADO POR SU _____ PRESIDENTA, (LA) C. _____ (NOMBRE DE LA PERSONA SERVIDORA PÚBLICA) Y, POR LA OTRA PARTE, EL AYUNTAMIENTO DE _____ (MUNICIPIO), DEL ESTADO DE _____ (ENTIDAD FEDERATIVA), REPRESENTADO POR SU PRESIDENTE (A) MUNICIPAL, EL (LA) C. _____ (NOMBRE DE LA PERSONA SERVIDORA PÚBLICA), (EN LOS CASOS QUE LA LEGISLACIÓN APLICABLE ASÍ LO REQUIERA) ASISTIDO(A) POR EL (LA) SÍNDICO (A), EL (LA) C. _____ (NOMBRE DE LA PERSONA SERVIDORA PÚBLICA); EL (LA) SECRETARIO (A) DEL AYUNTAMIENTO, EL (LA) C. _____ (NOMBRE DE LA PERSONA SERVIDORA PÚBLICA), Y LA (DIRECTORA, TITULAR O PUESTO AFÍN) DEL (DE LA) _____ (NOMBRE DE LA INSTANCIA), EL (LA) C. _____ (NOMBRE DE LA PERSONA SERVIDORA PÚBLICA), A QUIEN EN LO SUCESIVO SE LES DENOMINARÁ EL "MUNICIPIO", A QUIENES DE MANERA CONJUNTA SE LES DENOMINARÁ "LAS PARTES", Y QUE SE SUJETAN AL TENOR DE LOS SIGUIENTES ANTECEDENTES, DECLARACIONES Y CLÁUSULAS:

ANTECEDENTES

PRIMERO. El _____ (fecha), el "INMUJERES" publicó en el Diario Oficial de la Federación las Reglas de Operación del Programa de Fortalecimiento a la Transversalidad de la Perspectiva de Género para el ejercicio Fiscal 2022, en lo sucesivo el "PROGRAMA".

SEGUNDO. Con arreglo a lo dispuesto en el artículo 74 de la Ley Federal de Presupuesto y Responsabilidad Hacendaria, el Ejecutivo Federal, por conducto de la Secretaría de Hacienda y Crédito Público, puede autorizar la ministración de los subsidios y transferencias que, con cargo a los presupuestos de las dependencias y entidades de la Administración Pública Federal, se aprueben en el Presupuesto de Egresos. Asimismo, en el referido artículo se establece que las personas titulares de las dependencias y entidades, con cargo a cuyos presupuestos se autorice la ministración de subsidios y transferencias, serán responsables, en el ámbito de sus competencias, de que estos se otorguen y ejerzan conforme a las disposiciones generales aplicables.

TERCERO. De acuerdo con lo señalado en el artículo 69 de la Ley General de Contabilidad Gubernamental, los recursos federales solo podrán ser transferidos por las dependencias y entidades de la Administración Pública Federal a las tesorerías de las entidades de federativas. Estas últimas, con base en los artículos 2, fracción I, y 40 de la Ley de Tesorería de la Federación; 7, 51, 52 y 53 de su Reglamento, están obligadas a transferir los fondos a las beneficiarias de los subsidios dentro del plazo estipulado para tal efecto en las Reglas de Operación referidas en el antecedente **PRIMERO**.

DECLARACIONES

I. El "INMUJERES" declara que:

I.1 Es un Organismo Público Descentralizado de la Administración Pública Federal, con personalidad jurídica, patrimonio propio y autonomía técnica y de gestión para el cumplimiento de sus atribuciones, objetivos y fines, de conformidad con lo dispuesto por el artículo 2o. de la Ley del Instituto Nacional de las Mujeres.

I.2 La C. _____ (nombre de la persona servidora pública), en su carácter de Titular de la Presidencia del "INMUJERES" y de conformidad con lo establecido en los artículos 16, fracciones II y III, de la Ley del Instituto Nacional de las Mujeres y 24, fracción XII, del Estatuto Orgánico del Instituto Nacional de las Mujeres, se encuentra facultada para firmar el presente Convenio de Colaboración, acreditando su personalidad con el nombramiento emitido por el Presidente Constitucional de los Estados Unidos Mexicanos, C. _____, el _____ (fecha).

I.3 Su objetivo general es promover y fomentar las condiciones que posibiliten la no discriminación, la igualdad de oportunidades y de trato entre los géneros, el ejercicio pleno de todos los derechos de las mujeres y su participación igualitaria en la vida política, cultural, económica y social del país, bajo los criterios de transversalidad, federalismo y fortalecimiento de los vínculos con los poderes legislativo y judicial, en sus ámbitos federal y estatal.

I.4 El "**PROGRAMA**" fue construido atendiendo a lo dispuesto en los artículos 1, 4 y 134 de la Constitución Política de los Estados Unidos Mexicanos; la Ley General para la Igualdad entre Mujeres y Hombres (LGIMH); la Ley General de Acceso de las Mujeres a una Vida Libre de Violencia (LGAMVLV); la Convención sobre la Eliminación de Todas las Formas de Discriminación contra la Mujer (CEDAW, por sus siglas en inglés), y la Convención Interamericana para Prevenir, Sancionar y Erradicar la Violencia contra la Mujer (Belém do Pará); así como en el Plan Nacional de Desarrollo 2019-2024, el Programa Nacional para la Igualdad entre Mujeres y Hombres 2020-2024, el Programa para el Desarrollo del Istmo de Tehuantepec 2020-2024 y el Programa Especial para la Productividad y la Competitividad 2020-2024.

I.5 Para los fines del "**PROGRAMA**", se tiene considerada la erogación correspondiente al Concepto _____ (número de concepto) denominado _____ (nombre del concepto), de acuerdo con la asignación presupuestal autorizada por la Secretaría de Hacienda y Crédito Público.

I.6 Para efectos del presente Convenio Específico de Colaboración, en lo sucesivo "**CONVENIO**", señala como su domicilio el ubicado en **Barranca del Muerto número 209, Colonia San José Insurgentes, Benito Juárez, Código Postal 03900, Ciudad de México** y que su Registro Federal de Contribuyentes es **INM0101121P2**.

II. El "**MUNICIPIO**" declara que:

II.1 Es una persona moral de derecho público, de conformidad con lo establecido en el artículo 115 de la Constitución Política de los Estados Unidos Mexicanos, la Constitución Política de _____ (entidad federativa) y la _____ (ley orgánica o código municipal).

II.2 El (la) C. _____ (nombre de la persona servidora pública) fue electo (a) Presidente(a) Municipal de _____ (municipio), _____ (entidad federativa), de acuerdo con _____ (constancia de mayoría, según la denominación que dé la normativa electoral local), expedida por el _____ (órgano público local electoral, indicando, en su caso, si aplica intervención del consejo municipal que corresponda), el _____ (fecha) y que, de acuerdo con las facultades y atribuciones establecidas en la Constitución Política de _____ (entidad federativa o en su caso, agregar la ley o código municipal), y con la aprobación previa del H. Ayuntamiento se encuentra plenamente facultado (a) para representar en este acto al "**MUNICIPIO**".

II.3 (En los casos que la legislación aplicable así lo requiera) El (La) C. _____ (nombre de la persona servidora pública), fue electo (a) como Síndico (a) del Ayuntamiento de _____ (municipio), de _____ (entidad federativa), de acuerdo con _____ (constancia de mayoría según la denominación que dé la normativa electoral local), expedida por el _____ (órgano público local electoral, indicando, en su caso, si aplica intervención del consejo municipal que corresponda), el _____ (fecha), y de acuerdo con las facultades y atribuciones establecidas en _____ (ley o código municipal) _____ (asiste, acompaña, refrenda la firma o firma conjuntamente) del (la) C. Presidente(a) Municipal en el presente "**CONVENIO**".

II.4 El (La) C. _____ (nombre de la persona servidora pública) fue designado (a) Secretario (a) General del H. Ayuntamiento de _____ (municipio), de _____ (entidad federativa), según se desprende de _____ (indicar el acto o documento que da pie al nombramiento, con sus datos de identificación y su fundamento jurídico – acta, atribución del presidente (a), etc.), del _____ (fecha) y de acuerdo con las facultades y atribuciones establecidas en _____ (ley o código municipal) _____ (asiste, acompaña, refrenda la firma o firma conjuntamente) del (de la) C. Presidente (a) Municipal en el presente "**CONVENIO**".

II.5 En Sesión (ordinaria o extraordinaria y/o número) de Cabildo, del _____ (fecha), el H. Ayuntamiento autorizó la creación del (de la) _____ (nombre de la instancia), en lo sucesivo la "**MUNICIPIO**" como Órgano Centralizado del "**MUNICIPIO**".

II.6 El (La) C. _____ (nombre de la persona servidora pública), fue designado (a) _____ (director (a), titular o puesto afín) de la "**MUNICIPIO**", según se desprende de _____ (indicar el acto o documento que da pie al nombramiento, con sus datos de identificación y su fundamento jurídico - acta, atribución del presidente o presidenta municipal, etc.), del _____ (fecha) y _____ (asiste, acompaña, refrenda la firma o firma conjuntamente) del (de la) C. Presidente (a) Municipal en el presente "**CONVENIO**".

II.7 Es su voluntad celebrar el presente "**CONVENIO**" con el "**INMUJERES**", en los términos y condiciones que se indican.

II.8 Bajo protesta de decir verdad, manifiesta que conoce los términos y condiciones de las Reglas de Operación del "**PROGRAMA**", que cumplirá expresamente con sus obligaciones derivadas de las mismas, del presente "**CONVENIO**" y del proyecto que le fue validado por la Comisión para la Validación de Proyectos, en lo sucesivo la "**COMISIÓN**", y que todos los datos proporcionados son ciertos.

II.9 Para efectos de este "**CONVENIO**" señala como su domicilio, el ubicado en _____ (domicilio) y que su Registro Federal de Contribuyentes es _____ (clave del Registro Federal de Contribuyentes).

III. "LAS PARTES" declaran que:

III.1 Reconocen plenamente la importancia que ha de otorgarse a la igualdad de trato y oportunidades entre mujeres y hombres.

III.2 Reconocen el pleno ejercicio de los derechos de las mujeres para participar equitativamente en los ámbitos de la vida social, política, económica, cultural y familiar, y en la toma de decisiones que contribuyan efectivamente a mejorar sus condiciones de vida.

III.3 Reconocen la personalidad jurídica que ostenta cada una de ellas, así como la capacidad legal de sus representantes para la suscripción del presente "**CONVENIO**".

CLÁUSULAS

PRIMERA. OBJETO. Promover y fomentar las condiciones para alcanzar la igualdad de oportunidades y de trato entre mujeres y hombres a través de la ejecución del proyecto referido en la cláusula **TERCERA**, por parte de la "**MUNICIPIO**". Lo anterior, de conformidad con el proyecto autorizado y con las Reglas Operación del "**PROGRAMA**", tal como fue validado por la "**COMISIÓN**".

SEGUNDA. VIGENCIA. "LAS PARTES" convienen en que el periodo de vigencia del presente "**CONVENIO**", será a partir de la fecha de su suscripción y concluirá el 30 de noviembre de 2022.

TERCERA. DENOMINACIÓN, VERTIENTE Y MONTO ASIGNADO AL "PROYECTO". Con motivo de la autorización de recursos realizada por la "**COMISIÓN**" el _____ (fecha), para la ejecución del proyecto denominado "_____" (nombre del proyecto), en lo sucesivo el "**PROYECTO**", correspondiente a la Modalidad II a que se refieren las Reglas Operación del "**PROGRAMA**", el "**INMUJERES**" otorgará a la "**MUNICIPIO**" la cantidad de hasta _____ (cantidad en número) (cantidad en letra).

CUARTA. FORMA DE ENTREGA DE LOS RECURSOS. Para el cumplimiento del objeto del presente "**CONVENIO**" y del "**PROYECTO**", el "**INMUJERES**" radicará la cantidad de hasta _____ (cantidad en número) (cantidad en letra), mediante transferencia de fondos a la _____ (secretaría de finanzas, tesorería o entidad homóloga de la entidad federativa), misma que podrá realizarse hasta en siete ministraciones. La _____ (secretaría de finanzas, tesorería o entidad homóloga de la entidad federativa) será la encargada de transferir la cantidad íntegra referida a la cuenta bancaria que, para tal efecto, le informe la "**MUNICIPIO**".

Para el adecuado manejo de los recursos, la cuenta bancaria aperturada por la "**MUNICIPIO**" será exclusiva para el manejo de los recursos federales que se otorgarán con motivo del presente "**CONVENIO**", misma que no podrá estar ligada a instrumento de inversión alguno.

QUINTA. DESTINO Y COMPROBACIÓN DE LOS RECURSOS. La "**MUNICIPIO**" se obliga a utilizar los recursos otorgados por el "**INMUJERES**" aplicando los principios de eficacia, eficiencia, honestidad, transparencia, economía y demás aplicables establecidos en el artículo 134 de la Constitución Política de los Estados Unidos Mexicanos, en el ejercicio de los recursos federales otorgados, los cuales deberán ser utilizados solamente en las modalidades, metas y conceptos de gastos que se ubiquen dentro de los rubros autorizados en las Reglas de Operación del "**PROGRAMA**". De igual manera, se obliga a observar la diversa normatividad aplicable a la naturaleza de los recursos objeto del presente "**CONVENIO**".

Así mismo, la "**MUNICIPIO**" deberá obtener y conservar en sus archivos por el periodo que indique la legislación aplicable, los recibos, facturas originales y cualquier otro documento comprobatorio de los gastos realizados para la ejecución del "**PROYECTO**". Lo anterior con la finalidad de que las instancias de control y auditoría referidas en la cláusula **DÉCIMA TERCERA** del presente "**CONVENIO**", cuenten con los elementos necesarios para verificar el cumplimiento de las normas y disposiciones en la materia.

SEXTA. DE LA ADQUISICIÓN DE BIENES MUEBLES Y SERVICIOS. En caso de que dentro de las actividades del "**PROYECTO**" se establezca la adquisición de bienes muebles, la "**MUNICIPIO**" se obliga a que los mismos serán colocados de manera inmediata en sus instalaciones, inventariados y asignados para uso exclusivo de la misma en el cumplimiento de sus funciones.

La "**MUNICIPIO**" se obliga a no ejercer los recursos financieros previstos en las cláusulas **TERCERA** y **CUARTA** del presente "**CONVENIO**" para realizar acciones diferentes a las establecidas en el "**PROYECTO**" validado por la "**COMISIÓN**" y sus posteriores modificaciones autorizadas por el "**INMUJERES**", y que por ende contravengan al "**PROGRAMA**".

SÉPTIMA. RESCISIÓN Y DEVOLUCIÓN DE RECURSOS. Es causa de rescisión del presente "**CONVENIO**", el incumplimiento por parte de la "**MUNICIPIO**" de cualquiera de las obligaciones a su cargo, derivadas del presente "**CONVENIO**" y de las Reglas de Operación del "**PROGRAMA**". Si sucediere lo anterior, la "**MUNICIPIO**" se encuentra obligada a devolver a la Tesorería de la Federación los recursos autorizados más las actualizaciones y recargos generados desde el momento en que se hizo entrega de la ministración, hasta la fecha en que se efectúe el pago correspondiente, de acuerdo con lo establecido en el artículo 21 del Código Fiscal de la Federación. Esto, con arreglo a lo establecido en el punto 7.7 de las Reglas de Operación del "**PROGRAMA**".

Cuando el incumplimiento por parte de la "**MUNICIPIO**" se derive de la falta de comprobación de la debida ejecución de los recursos en alguna de las metas o actividades del "**PROYECTO**", o bien cuando no se realice la entrega de los productos comprometidos, en la forma prevista en las Reglas de Operación del "**PROGRAMA**", la devolución de los recursos comprenderá solo la parte no comprobada o entregada, más las actualizaciones y recargos contemplados en el párrafo anterior.

La devolución de los recursos deberá realizarse, ya sea en su totalidad o en la parte no comprobada o entregada, dentro del plazo de 10 días hábiles, contados a partir de la fecha en que sean requeridos por parte del "**INMUJERES**", con sujeción al procedimiento establecido en el punto 7.7 de las Reglas de Operación del "**PROGRAMA**".

OCTAVA. RECURSOS NO EJERCIDOS. Los recursos no ejercidos o devengados por la "**MUNICIPIO**" al 30 de noviembre de 2022, más las actualizaciones y recargos generados desde el momento en que se hizo la entrega del recurso, hasta la fecha en que se efectúe el pago correspondiente, deberán ser reintegrados con arreglo al mecanismo establecido en el punto 7.7 de las Reglas de Operación del "**PROGRAMA**". Lo anterior sin perjuicio de las sanciones a que se hagan acreedoras las personas servidoras públicas obligadas al reintegro en términos de las disposiciones aplicables.

NOVENA. ENTREGA DE INFORMES DE AVANCE FÍSICO FINANCIERO. La "**MUNICIPIO**" se obliga a presentar al "**INMUJERES**", dentro de los primeros cinco días hábiles siguientes al cierre de cada trimestre del ejercicio fiscal, los Informes de Avance Físico Financieros de conformidad con el procedimiento establecido en el numeral 7.1 de las Reglas de Operación del "**PROGRAMA**". No obstante, la presentación de los Informes de Avance Físico-Financiero, no exime a la "**MUNICIPIO**" de las responsabilidades que puedan derivarse de un proceso de control, auditoría u otro llevado a cabo por las autoridades competentes.

DÉCIMA. ENTREGA DE INFORME DE CIERRE DEL EJERCICIO. La "**MUNICIPIO**", se obliga a presentar al "**INMUJERES**", a más tardar el 30 de noviembre de 2022, el Informe de Cierre de Ejercicio, en la forma prevista en el numeral 7.4 de las Reglas de Operación del "**PROGRAMA**". No obstante, la presentación del Informe de Cierre de Ejercicio no exime a la "**MUNICIPIO**" de las responsabilidades que puedan derivarse de un proceso de control, auditoría u otro llevado a cabo por las autoridades competentes.

DÉCIMA PRIMERA. RESPONSABLES. Para dar seguimiento a la ejecución de este "**CONVENIO**", el "**INMUJERES**" designa a su Director (a) de la Política Nacional de Igualdad en Entidades Federativas y Municipios, el (la) C. _____ (nombre de la persona servidora pública) o la persona quien le sustituya en el cargo.

La "**MUNICIPIO**", designa para la ejecución, seguimiento y cumplimiento de este "**CONVENIO**", a su _____ (director (a), titular o puesto afín), el (la) C. _____ (nombre de la persona servidora pública), o quien le sustituya en el cargo, como responsable del "**PROYECTO**" y de la ejecución debida de los recursos previstos en el presente instrumento.

En caso de que la "**MUNICIPIO**" sustituya en el cargo a la persona responsable del "**PROYECTO**", se obliga a comunicar la nueva designación por escrito al "**INMUJERES**", en un plazo de 10 (diez) días hábiles posteriores a la expedición del nuevo nombramiento.

DÉCIMA SEGUNDA. SEGUIMIENTO. El "**INMUJERES**", a través de las personas responsables mencionadas en la cláusula anterior, realizará un seguimiento físico y financiero al "**PROYECTO**", con el fin de verificar el cumplimiento de los objetivos y la aplicación de los recursos autorizados conforme a lo establecido en dicho "**PROYECTO**", por lo que la "**MUNICIPIO**" se obliga a proporcionar en todo momento al "**INMUJERES**" toda la información requerida.

DÉCIMA TERCERA. CRÉDITO Y RECONOCIMIENTO. La "**MUNICIPIO**" se obliga a dar crédito y reconocimiento al "**INMUJERES**", de los productos y actividades generados durante la ejecución y divulgación del "**PROYECTO**", a insertar el nombre del "**INMUJERES**" y su logotipo, en calidad de colaborador, en la publicidad, papelería, folletos, revistas y demás documentos que emita la "**MUNICIPIO**" durante el desarrollo del "**PROYECTO**", proporcionando al "**INMUJERES**" un ejemplar de ellos. Lo anterior es aplicable independientemente de si la publicación de los productos se realiza en medios físicos o digitales.

De igual forma, el "**INMUJERES**" y la "**MUNICIPIO**" deberán darse aviso cuando se pretenda publicar o difundir alguno(s) de los productos en otro tipo de publicaciones o trabajos. En dicha publicación deberá agregarse la siguiente leyenda: "Este producto es generado con recursos del Programa de Fortalecimiento a la Transversalidad de la Perspectiva de Género. Empero el Instituto Nacional de las Mujeres no necesariamente comparte los puntos de vista expresados por quienes produjeron el presente trabajo".

Los derechos de propiedad intelectual que se deriven del "**PROYECTO**" (productos, documentos, actividades y trabajos finales), así como los materiales complementarios en cualquier tipo de soporte, incluido el electrónico, que conformen conjuntamente con los trabajos a desarrollar un todo unitario, se constituirán a favor del "**INMUJERES**", el cual reconocerá el derecho moral de quienes participen en la elaboración de los productos, en términos de lo dispuesto por los artículos 45, fracción XX, de la Ley de Adquisiciones, Arrendamientos y Servicios del Sector Público; 83 de la Ley Federal del Derecho de Autor, y 16 de su Reglamento.

DÉCIMA CUARTA. CONTROL Y AUDITORÍA. Las instancias de control, auditoría y demás autoridades competentes, en el ámbito de sus respectivas atribuciones, cuentan con facultades para practicar intervenciones, auditorías y demás investigaciones, para verificar el cumplimiento de las diversas disposiciones establecidas en las distintas leyes y normas en la materia.

En caso de haber manejos inadecuados de recursos o incumplimientos del marco normativo aplicable, las diversas autoridades competentes, en el ámbito de sus respectivas atribuciones, instrumentarán o promoverán la aplicación de las sanciones que resulten procedentes y las restituciones que, en su caso, correspondan.

DÉCIMA QUINTA. TERMINACIÓN ANTICIPADA. El presente "**CONVENIO**" podrá darse por terminado anticipadamente de común acuerdo por "**LAS PARTES**", en apego al procedimiento establecido en el numeral 7.5 de las Reglas de Operación del "**PROGRAMA**".

La "**INSTANCIA EJECUTORA**" podrá solicitar por escrito al "**INMUJERES**" la terminación anticipada del presente "**CONVENIO**" por caso fortuito, fuerza mayor o cambio de gobierno, con arreglo al mecanismo establecido en el punto 7.5 de las Reglas de Operación del "**PROGRAMA**". Cuando la terminación anticipada sea por caso fortuito o fuerza mayor, dicha causa deberá ser comprobada por la "**MUNICIPIO**" a entera satisfacción del "**INMUJERES**".

El "**INMUJERES**" podrá dar por terminado anticipadamente el presente "**CONVENIO**" cuando exista caso fortuito o fuerza mayor, o cuando por disposición de las instancias competentes se realicen adecuaciones presupuestarias que afecten la ejecución del Programa, imposibilitando al "**INMUJERES**" cumplir con su obligación de transferir el recurso pactado. Lo anterior, conforme al procedimiento establecido en el punto 7.5 de las Reglas de Operación del "**PROGRAMA**".

Cuando el presente "**CONVENIO**" sea terminado de manera anticipada, en su caso, la "**INSTANCIA EJECUTORA**" deberá reintegrar los recursos no ejercidos, dentro de los plazos y conforme al procedimiento establecidos en las Reglas de Operación del "**PROGRAMA**".

DÉCIMA SEXTA. RELACIÓN LABORAL. "**LAS PARTES**" convienen que el personal de cada una de ellas que participe en el desarrollo de las actividades derivadas del presente "**CONVENIO**", se entenderá exclusivamente relacionado con la parte que lo emplea, la cual asumirá totalmente las responsabilidades laborales, civiles y de cualquier otro tipo, sin que por la colaboración puedan derivarse obligaciones legales a cargo de la otra parte. En ningún caso "**LAS PARTES**" podrán ser consideradas "patrón sustituto u obligado solidario".

Si en la realización del "**PROYECTO**" interviene personal que preste sus servicios con instituciones o personas distintas a "**LAS PARTES**", este continuará siempre bajo la dirección y dependencia de dicha institución o persona, por lo que su intervención no originará relación de carácter laboral con ninguna de "**LAS PARTES**" firmantes de este "**CONVENIO**". En consecuencia, "**LAS PARTES**" se obligan, mutuamente, a finalizar en paz y a salvo de cualquier reclamación, controversia o litigio laboral.

DÉCIMA SÉPTIMA. MODIFICACIONES AL "CONVENIO" Y AL "PROYECTO". Siempre y cuando sea apegado a derecho, el "**INMUJERES**" podrá modificar el presente "**CONVENIO**".

El "**MUNICIPIO**" podrá solicitar al "**INMUJERES**", autorización para realizar modificaciones al proyecto validado por la "**COMISIÓN**", a través del mecanismo establecido en el numeral 7.2 de las Reglas de Operación del "**PROGRAMA**".

DÉCIMA OCTAVA. CONTROVERSIAS E INTERPRETACIÓN. "**LAS PARTES**" convienen en que el presente "**CONVENIO**" es producto de la buena fe, por lo que se comprometen a realizar todas las acciones necesarias para su cumplimiento. Por lo que, en caso de presentarse alguna discrepancia respecto de la interpretación, formalización, y cumplimiento del mismo, "**LAS PARTES**" lo resolverán por escrito y de mutuo acuerdo.

DÉCIMA NOVENA. JURISDICCIÓN. Para el caso de que subsistan las discrepancias que se señalan en la cláusula que antecede; en todo lo relativo a la interpretación y cumplimiento de este "**CONVENIO**", "**LAS PARTES**" se someten expresamente a la jurisdicción de los Tribunales Federales competentes en la Ciudad de México, renunciando a cualquier otra jurisdicción que pudiese corresponderles por razón de sus domicilios presentes o futuros, o por cualquier otro motivo.

Leído que fue el presente "**CONVENIO**" y enteradas "**LAS PARTES**" de su contenido y alcance legal, lo firman al margen y al calce las personas que en él intervienen, por duplicado, en la Ciudad de México, el ____ (fecha).

Por el "**INMUJERES**"

C. _____
Presidenta

C. _____
Director(a) de la Política Nacional de Igualdad en
Entidades Federativas y Municipios

Por el "**MUNICIPIO**"

C. _____
Presidenta(e) Municipal

C. _____
Síndico(a) Municipal

C. _____
Secretario(a) General del H. Ayuntamiento

C. _____
(Directora, Titular o puesto afín) de la
"**MUNICIPIO**"

Esta es la última hoja correspondiente al "**CONVENIO**" que celebra el "**INMUJERES**" con el "**MUNICIPIO**", con vigencia a partir de la fecha de su suscripción y hasta el 30 de noviembre de 2022.

CONVENIO IMM DESCENTRALIZADA

CONVENIO ESPECÍFICO DE COLABORACIÓN EN EL MARCO DEL PROGRAMA DE FORTALECIMIENTO A LA TRANSVERSALIDAD DE LA PERSPECTIVA DE GÉNERO PARA EL EJERCICIO FISCAL 2022, QUE CELEBRAN, POR UNA PARTE, EL INSTITUTO NACIONAL DE LAS MUJERES, A QUIEN EN LO SUCESIVO SE LE DENOMINARÁ EL "INMUJERES", REPRESENTADO POR SU PRESIDENTA, LA C. _____ (NOMBRE DE LA PERSONA SERVIDORA PÚBLICA) Y, POR LA OTRA PARTE, _____ (NOMBRE DE LA INSTANCIA), A QUIEN EN LO SUCESIVO SE LE DENOMINARÁ LA "INSTANCIA EJECUTORA", REPRESENTADA POR SU _____ (DIRECTOR (A), TITULAR O PUESTO AFÍN) EL (LA) C. _____ (NOMBRE DE LA PERSONA SERVIDORA PÚBLICA), A QUIENES DE MANERA CONJUNTA SE LES DENOMINARÁ COMO "LAS PARTES" Y QUE SE SUJETAN AL TENOR DE LOS SIGUIENTES ANTECEDENTES, DECLARACIONES Y CLÁUSULAS:

ANTECEDENTES

PRIMERO. El _____ (fecha), el "INMUJERES" publicó en el Diario Oficial de la Federación las Reglas de Operación del Programa de Fortalecimiento a la Transversalidad de la Perspectiva de Género para el ejercicio Fiscal 2022, en lo sucesivo el "**PROGRAMA**".

SEGUNDO. Con arreglo a lo dispuesto en el artículo 74 de la Ley Federal de Presupuesto y Responsabilidad Hacendaria, el Ejecutivo Federal, por conducto de la Secretaría de Hacienda y Crédito Público, puede autorizar la ministración de los subsidios y transferencias que, con cargo a los presupuestos de las dependencias y entidades de la Administración Pública Federal, se aprueben en el Presupuesto de Egresos. Asimismo, en el referido artículo se establece que las personas titulares de las dependencias y entidades, con cargo a cuyos presupuestos se autorice la ministración de subsidios y transferencias, serán responsables, en el ámbito de sus competencias, de que estos se otorguen y ejerzan conforme a las disposiciones generales aplicables.

TERCERO. De acuerdo con lo señalado en el artículo 69 de la Ley General de Contabilidad Gubernamental, los recursos federales solo podrán ser transferidos por las dependencias y entidades de la Administración Pública Federal a las tesorerías de las entidades de federativas. Estas últimas, con base en los artículos 2, fracción I, y 40 de la Ley de Tesorería de la Federación; 7, 51, 52 y 53 de su Reglamento, están obligadas a transferir los fondos a las beneficiarias de los subsidios dentro del plazo estipulado para tal efecto en las Reglas de Operación referidas en el antecedente **PRIMERO**.

DECLARACIONES

I. El "INMUJERES" declara que:

I.1 Es un Organismo Público Descentralizado de la Administración Pública Federal, con personalidad jurídica, patrimonio propio y autonomía técnica y de gestión para el cumplimiento de sus atribuciones, objetivos y fines, de conformidad con lo dispuesto por el artículo 2o. de la Ley del Instituto Nacional de las Mujeres.

I.2 La C. _____ (nombre de la persona servidora pública), en su carácter de Titular de la Presidencia del "INMUJERES" y de conformidad con lo establecido en los artículos 16, fracciones II y III, de la Ley del Instituto Nacional de las Mujeres y 24, fracción XII, del Estatuto Orgánico del Instituto Nacional de las Mujeres, se encuentra facultada para firmar el presente Convenio de Colaboración, acreditando su personalidad con el nombramiento emitido por el Presidente Constitucional de los Estados Unidos Mexicanos, C. _____, el _____ (fecha).

I.3 Su objetivo general es promover y fomentar las condiciones que posibiliten la no discriminación, la igualdad de oportunidades y de trato entre los géneros, el ejercicio pleno de todos los derechos de las mujeres y su participación igualitaria en la vida política, cultural, económica y social del país, bajo los criterios de transversalidad, federalismo y fortalecimiento de los vínculos con los poderes legislativo y judicial, en sus ámbitos federal y estatal.

I.4 El "**PROGRAMA**" fue construido atendiendo a lo dispuesto en los artículos 1, 4 y 134 de la Constitución Política de los Estados Unidos Mexicanos; la Ley General para la Igualdad entre Mujeres y Hombres (LGIMH); la Ley General de Acceso de las Mujeres a una Vida Libre de Violencia (LGAMVLV); la Convención sobre la Eliminación de Todas las Formas de Discriminación contra la Mujer (CEDAW, por sus siglas en inglés), y la Convención Interamericana para Prevenir, Sancionar y Erradicar la Violencia contra la Mujer (Belém do Pará); así como en el Plan Nacional de Desarrollo 2019-2024, el Programa Nacional para la Igualdad entre Mujeres y Hombres 2020-2024, el Programa para el Desarrollo del Istmo de Tehuantepec 2020-2024 y el Programa Especial para la Productividad y la Competitividad 2020-2024.

I.5 Para los fines del "**PROGRAMA**", se tiene considerada la erogación correspondiente al Concepto _____ (número de concepto) denominado _____ (nombre del concepto), de acuerdo con la asignación presupuestal autorizada por la Secretaría de Hacienda y Crédito Público.

I.6 Para efectos del presente Convenio Específico de Colaboración, en lo sucesivo "**CONVENIO**", señala como su domicilio el ubicado en **Barranca del Muerto número 209, Colonia San José Insurgentes, Benito Juárez, Código Postal 03900, Ciudad de México** y que su Registro Federal de Contribuyentes es **INM0101121P2**.

II. La "**INSTANCIA EJECUTORA**" declara que:

II.1 Es un Organismo Público Descentralizado de la Administración Pública Municipal de _____ (municipio), _____ (entidad federativa), con personalidad jurídica y patrimonio propio, creado mediante _____ (sesión de cabildo ordinaria o extraordinaria), del _____ (fecha), así como en la publicación de su Reglamento en el _____ (periódico, gaceta o diario oficial) de _____ (municipio o entidad federativa), del _____ (fecha).

II.2 El (La) C. _____ (nombre de la persona servidora pública) fue designado (a) _____ (director (a), titular o puesto afín) de la "**INSTANCIA EJECUTORA**", según se desprende de _____ (indicar el acto o documento que da pie al nombramiento, con sus datos de identificación y su fundamento jurídico - acta, atribución del presidente o presidenta municipal, etc.), del _____ (fecha) y manifiesta tener plenas atribuciones para la suscripción de instrumentos jurídicos con instituciones públicas, por lo que se encuentra facultada para firmar el presente "**CONVENIO**".

II.3 Su objetivo es _____ (descripción del objetivo de la instancia ejecutora).

II.4 Es su voluntad celebrar el presente "**CONVENIO**" con el "**INMUJERES**", en los términos y condiciones que se indican.

II.5 Bajo protesta de decir verdad, manifiesta que conoce los términos y condiciones de las Reglas de Operación del "**PROGRAMA**", que cumplirá expresamente con sus obligaciones derivadas de las mismas, del presente "**CONVENIO**" y del proyecto que le fue validado por la Comisión para la Validación de Proyectos, en lo sucesivo la "**COMISIÓN**", y que todos los datos proporcionados son ciertos.

II.6 Para efectos de este "**CONVENIO**" señala como su domicilio, el ubicado en _____ (domicilio), y que su Registro Federal de Contribuyentes es _____ (clave del Registro Federal de Contribuyentes).

III. "**LAS PARTES**" declaran que:

III.1 Reconocen plenamente la importancia que ha de otorgarse a la igualdad de trato y oportunidades entre mujeres y hombres.

III.2 Reconocen el pleno ejercicio de los derechos de las mujeres para participar equitativamente en los ámbitos de la vida social, política, económica, cultural y familiar, y en la toma de decisiones que contribuyan efectivamente a mejorar sus condiciones de vida.

III.3 Reconocen la personalidad jurídica que ostenta cada una de ellas, así como la capacidad legal de sus representantes para la suscripción del presente "**CONVENIO**".

CLÁUSULAS

PRIMERA. OBJETO. Promover y fomentar las condiciones para alcanzar la igualdad de oportunidades y de trato entre mujeres y hombres a través de la ejecución del proyecto referido en la cláusula **TERCERA**, por parte de la "**INSTANCIA EJECUTORA**" Lo anterior, de conformidad con el proyecto autorizado y con las Reglas Operación del "**PROGRAMA**", tal como fue validado por la "**COMISIÓN**".

SEGUNDA. VIGENCIA. "**LAS PARTES**" convienen en que el periodo de vigencia del presente "**CONVENIO**", será a partir de la fecha de su suscripción y concluirá el 30 de noviembre de 2022.

TERCERA. DENOMINACIÓN, VERTIENTE Y MONTO ASIGNADO AL "PROYECTO". Con motivo de la autorización de recursos realizada por la "**COMISIÓN**" el _____ (fecha), para la ejecución del proyecto denominado " _____ " (nombre del proyecto), en lo sucesivo el "**PROYECTO**", correspondiente a la Modalidad II a que se refieren las Reglas Operación del "**PROGRAMA**", el "**INMUJERES**" otorgará a la "**INSTANCIA EJECUTORA**" la cantidad de hasta _____ (cantidad en número) (cantidad en letra).

CUARTA. FORMA DE ENTREGA DE LOS RECURSOS. Para el cumplimiento del objeto del presente "**CONVENIO**" y del "**PROYECTO**", el "**INMUJERES**" radicará la cantidad de hasta _____ (cantidad en número) (cantidad en letra), mediante transferencia de fondos a la _____ (secretaría de finanzas, tesorería o entidad homóloga de la entidad federativa), misma que podrá realizarse hasta en siete ministraciones. La _____ (secretaría de finanzas, tesorería o entidad homóloga de la entidad federativa) será la encargada de transferir la cantidad íntegra referida a la cuenta bancaria que, para tal efecto, le informe la "**INSTANCIA EJECUTORA**".

Para el adecuado manejo de los recursos, la cuenta bancaria aperturada por la **"INSTANCIA EJECUTORA"** será exclusiva para el manejo de los recursos federales que se otorgarán con motivo del presente **"CONVENIO"**, misma que no podrá estar ligada a instrumento de inversión alguno.

QUINTA. DESTINO Y COMPROBACIÓN DE LOS RECURSOS. La **"INSTANCIA EJECUTORA"** se obliga a utilizar los recursos otorgados por el **"INMUJERES"** aplicando los principios de eficacia, eficiencia, honestidad, transparencia, economía y demás aplicables establecidos en el artículo 134 de la Constitución Política de los Estados Unidos Mexicanos, en el ejercicio de los recursos federales otorgados, los cuales deberán ser utilizados solamente en las modalidades, metas y conceptos de gastos que se ubiquen dentro de los rubros autorizados en las Reglas de Operación del **"PROGRAMA"**. De igual manera, se obliga a observar la diversa normatividad aplicable a la naturaleza de los recursos objeto del presente **"CONVENIO"**.

Así mismo, la **"INSTANCIA EJECUTORA"** deberá obtener y conservar en sus archivos por el periodo que indique la legislación aplicable, los recibos, facturas originales y cualquier otro documento comprobatorio de los gastos realizados para la ejecución del **"PROYECTO"**. Lo anterior con la finalidad de que las instancias de control y auditoría referidas en la cláusula **DÉCIMA TERCERA** del presente **"CONVENIO"**, cuenten con los elementos necesarios para verificar el cumplimiento de las normas y disposiciones en la materia.

SEXTA. DE LA ADQUISICIÓN DE BIENES MUEBLES Y SERVICIOS. En caso de que dentro de las actividades del **"PROYECTO"** se establezca la adquisición de bienes muebles, la **"INSTANCIA EJECUTORA"** se obliga a que los mismos serán colocados de manera inmediata en sus instalaciones, inventariados y asignados para uso exclusivo de la misma en el cumplimiento de sus funciones.

La **"INSTANCIA EJECUTORA"** se obliga a no ejercer los recursos financieros previstos en las cláusulas **TERCERA** y **CUARTA** del presente **"CONVENIO"** para realizar acciones diferentes a las establecidas en el **"PROYECTO"** validado por la **"COMISIÓN"** y sus posteriores modificaciones autorizadas por el **"INMUJERES"**, y que por ende contravengan al **"PROGRAMA"**.

SÉPTIMA. RESCISIÓN Y DEVOLUCIÓN DE RECURSOS. Es causa de rescisión del presente **"CONVENIO"**, el incumplimiento por parte de la **"INSTANCIA EJECUTORA"** de cualquiera de las obligaciones a su cargo, derivadas del presente **"CONVENIO"** y de las Reglas de Operación del **"PROGRAMA"**. Si sucediere lo anterior, la **"INSTANCIA EJECUTORA"** se encuentra obligada a devolver a la Tesorería de la Federación los recursos autorizados más las actualizaciones y recargos generados desde el momento en que se hizo entrega de la ministración, hasta la fecha en que se efectúe el pago correspondiente, de acuerdo con lo establecido en el artículo 21 del Código Fiscal de la Federación. Esto, con arreglo a lo establecido en el punto 7.7 de las Reglas de Operación del **"PROGRAMA"**.

Cuando el incumplimiento por parte de la **"INSTANCIA EJECUTORA"** se derive de la falta de comprobación de la debida ejecución de los recursos en alguna de las metas o actividades del **"PROYECTO"**, o bien cuando no se realice la entrega de los productos comprometidos, en la forma prevista en las Reglas de Operación del **"PROGRAMA"**, la devolución de los recursos comprenderá solo la parte no comprobada o entregada, más las actualizaciones y recargos contemplados en el párrafo anterior.

La devolución de los recursos deberá realizarse, ya sea en su totalidad o en la parte no comprobada o entregada, dentro del plazo de 10 días hábiles, contados a partir de la fecha en que sean requeridos por parte del **"INMUJERES"**, con sujeción al procedimiento establecido en el punto 7.7 de las Reglas de Operación del **"PROGRAMA"**.

OCTAVA. RECURSOS NO EJERCIDOS. Los recursos no ejercidos o devengados por la **"INSTANCIA EJECUTORA"** al 30 de noviembre de 2022, más las actualizaciones y recargos generados desde el momento en que se hizo la entrega del recurso, hasta la fecha en que se efectúe el pago correspondiente, deberán ser reintegrados con arreglo al mecanismo establecido en el punto 7.7 de las Reglas de Operación del **"PROGRAMA"**. Lo anterior sin perjuicio de las sanciones a que se hagan acreedoras las personas servidoras públicas obligadas al reintegro en términos de las disposiciones aplicables.

NOVENA. ENTREGA DE INFORMES DE AVANCE FÍSICO FINANCIERO. La **"INSTANCIA EJECUTORA"** se obliga a presentar al **"INMUJERES"**, dentro de los primeros cinco días hábiles siguientes al cierre de cada trimestre del ejercicio fiscal, los Informes de Avance Físico Financieros de conformidad con el procedimiento establecido en el numeral 7.1 de las Reglas de Operación del **"PROGRAMA"**. No obstante, la presentación de los Informes de Avance Físico-Financiero, no exime a la **"INSTANCIA EJECUTORA"** de las responsabilidades que puedan derivarse de un proceso de control, auditoría u otro llevado a cabo por las autoridades competentes.

DÉCIMA. ENTREGA DE INFORME DE CIERRE DEL EJERCICIO. La "INSTANCIA EJECUTORA", se obliga a presentar al "INMUJERES", a más tardar el 30 de noviembre de 2022, el Informe de Cierre de Ejercicio, en la forma prevista en el numeral 7.4 de las Reglas de Operación del "PROGRAMA". No obstante, la presentación del Informe de Cierre de Ejercicio no exime a la "INSTANCIA EJECUTORA" de las responsabilidades que puedan derivarse de un proceso de control, auditoría u otro llevado a cabo por las autoridades competentes.

DÉCIMA PRIMERA. RESPONSABLES. Para dar seguimiento a la ejecución de este "CONVENIO", el "INMUJERES" designa a su Director (a) de la Política Nacional de Igualdad en Entidades Federativas y Municipios, el (la) C. _____ (nombre de la persona servidora pública) o la persona quien le sustituya en el cargo.

La "INSTANCIA EJECUTORA", designa para la ejecución, seguimiento y cumplimiento de este "CONVENIO", a su _____ (director (a), titular o puesto afín), el (la) C. _____ (nombre de la persona servidora pública), o quien le sustituya en el cargo, como responsable del "PROYECTO" y de la ejecución debida de los recursos previstos en el presente instrumento.

En caso de que la "INSTANCIA EJECUTORA" sustituya en el cargo a la persona responsable del "PROYECTO", se obliga a comunicar la nueva designación por escrito al "INMUJERES", en un plazo de 10 (diez) días hábiles posteriores a la expedición del nuevo nombramiento.

DÉCIMA SEGUNDA. SEGUIMIENTO. El "INMUJERES", a través de las personas responsables mencionadas en la cláusula anterior, realizará un seguimiento físico y financiero al "PROYECTO", con el fin de verificar el cumplimiento de los objetivos y la aplicación de los recursos autorizados conforme a lo establecido en dicho "PROYECTO", por lo que la "INSTANCIA EJECUTORA" se obliga a proporcionar en todo momento al "INMUJERES" toda la información requerida.

DÉCIMA TERCERA. CRÉDITO Y RECONOCIMIENTO. La "INSTANCIA EJECUTORA" se obliga a dar crédito y reconocimiento al "INMUJERES", de los productos y actividades generados durante la ejecución y divulgación del "PROYECTO", a insertar el nombre del "INMUJERES" y su logotipo, en calidad de colaborador, en la publicidad, papelería, folletos, revistas y demás documentos que emita la "INSTANCIA EJECUTORA" durante el desarrollo del "PROYECTO", proporcionando al "INMUJERES" un ejemplar de ellos. Lo anterior es aplicable independientemente de si la publicación de los productos se realiza en medios físicos o digitales.

De igual forma, el "INMUJERES" y la "INSTANCIA EJECUTORA" deberán darse aviso cuando se pretenda publicar o difundir alguno(s) de los productos en otro tipo de publicaciones o trabajos. En dicha publicación deberá agregarse la siguiente leyenda: "Este producto es generado con recursos del Programa de Fortalecimiento a la Transversalidad de la Perspectiva de Género. Empero el Instituto Nacional de las Mujeres no necesariamente comparte los puntos de vista expresados por quienes produjeron el presente trabajo".

Los derechos de propiedad intelectual que se deriven del "PROYECTO" (productos, documentos, actividades y trabajos finales), así como los materiales complementarios en cualquier tipo de soporte, incluido el electrónico, que conformen conjuntamente con los trabajos a desarrollar un todo unitario, se constituirán a favor del "INMUJERES", el cual reconocerá el derecho moral de quienes participen en la elaboración de los productos, en términos de lo dispuesto por los artículos 45, fracción XX, de la Ley de Adquisiciones, Arrendamientos y Servicios del Sector Público; 83 de la Ley Federal del Derecho de Autor, y 16 de su Reglamento.

DÉCIMA CUARTA. CONTROL Y AUDITORÍA. Las instancias de control, auditoría y demás autoridades competentes, en el ámbito de sus respectivas atribuciones, cuentan con facultades para practicar intervenciones, auditorías y demás investigaciones, para verificar el cumplimiento de las diversas disposiciones establecidas en las distintas leyes y normas en la materia.

En caso de haber manejos inadecuados de recursos o incumplimientos del marco normativo aplicable, las diversas autoridades competentes, en el ámbito de sus respectivas atribuciones, instrumentarán o promoverán la aplicación de las sanciones que resulten procedentes y las restituciones que, en su caso, correspondan.

DÉCIMA QUINTA. TERMINACIÓN ANTICIPADA. El presente "CONVENIO" podrá darse por terminado anticipadamente de común acuerdo por "LAS PARTES", en apego al procedimiento establecido en el numeral 7.5 de las Reglas de Operación del "PROGRAMA".

La "INSTANCIA EJECUTORA" podrá solicitar por escrito al "INMUJERES" la terminación anticipada del presente "CONVENIO" por caso fortuito, fuerza mayor o cambio de gobierno, con arreglo al mecanismo establecido en el punto 7.5 de las Reglas de Operación del "PROGRAMA". Cuando la terminación anticipada sea por caso fortuito o fuerza mayor, dicha causa deberá ser comprobada por la "INSTANCIA EJECUTORA" a entera satisfacción del "INMUJERES".

El "INMUJERES" podrá dar por terminado anticipadamente el presente "CONVENIO" cuando exista caso fortuito o fuerza mayor, o cuando por disposición de las instancias competentes se realicen adecuaciones presupuestarias que afecten la ejecución del Programa, imposibilitando al "INMUJERES" cumplir con su obligación de transferir el recurso pactado. Lo anterior, conforme al procedimiento establecido en el punto 7.5 de las Reglas de Operación del "PROGRAMA".

Cuando el presente "CONVENIO" sea terminado de manera anticipada, en su caso, la "INSTANCIA EJECUTORA" deberá de reintegrar los recursos no ejercidos, dentro de los plazos y conforme al procedimiento establecidos en las Reglas de Operación del "PROGRAMA".

DÉCIMA SEXTA. RELACIÓN LABORAL. "LAS PARTES" convienen que el personal de cada una de ellas que participe en el desarrollo de las actividades derivadas del presente "CONVENIO", se entenderá exclusivamente relacionado con la parte que lo emplea, la cual asumirá totalmente las responsabilidades laborales, civiles y de cualquier otro tipo, sin que por la colaboración puedan derivarse obligaciones legales a cargo de la otra parte. En ningún caso "LAS PARTES" podrán ser consideradas "patrón sustituto u obligado solidario".

Si en la realización del "PROYECTO" interviene personal que preste sus servicios con instituciones o personas distintas a "LAS PARTES", este continuará siempre bajo la dirección y dependencia de dicha institución o persona, por lo que su intervención no originará relación de carácter laboral con ninguna de "LAS PARTES" firmantes de este "CONVENIO". En consecuencia, "LAS PARTES" se obligan, mutuamente, a finalizar en paz y a salvo de cualquier reclamación, controversia o litigio laboral.

DÉCIMA SÉPTIMA. MODIFICACIONES AL "CONVENIO" Y AL "PROYECTO". Siempre y cuando sea apegado a derecho, el "INMUJERES" podrá modificar el presente "CONVENIO".

La "INSTANCIA EJECUTORA" podrá solicitar al "INMUJERES", autorización para realizar modificaciones al proyecto validado por la "COMISIÓN", a través del mecanismo establecido en el numeral 7.2 de las Reglas de Operación del "PROGRAMA".

DÉCIMA OCTAVA. CONTROVERSIAS E INTERPRETACIÓN. "LAS PARTES" convienen en que el presente "CONVENIO" es producto de la buena fe, por lo que se comprometen a realizar todas las acciones necesarias para su cumplimiento. Por lo que, en caso de presentarse alguna discrepancia respecto de la interpretación, formalización, y cumplimiento del mismo, "LAS PARTES" lo resolverán por escrito y de mutuo acuerdo.

DÉCIMA NOVENA. JURISDICCIÓN. Para el caso de que subsistan las discrepancias que se señalan en la cláusula que antecede; en todo lo relativo a la interpretación y cumplimiento de este "CONVENIO", "LAS PARTES" se someten expresamente a la jurisdicción de los Tribunales Federales competentes en la Ciudad de México, renunciando a cualquier otra jurisdicción que pudiese corresponderles por razón de sus domicilios presentes o futuros, o por cualquier otro motivo.

Leído que fue el presente "CONVENIO" y enteradas "LAS PARTES" de su contenido y alcance legal, lo firman al margen y al calce las personas que en él intervienen, por duplicado, en la Ciudad de México, el ____ (fecha).

Por el "INMUJERES"

Por la "INSTANCIA EJECUTORA"

C. _____

Presidenta

C. _____

Directora, titular o puesto afín

C. _____

**Director(a) de la Política Nacional de Igualdad en
Entidades Federativas y Municipios**

Esta es la última hoja correspondiente al "CONVENIO" que celebra el "INMUJERES" con la "INSTANCIA EJECUTORA", con vigencia a partir de la fecha de su suscripción y hasta el 30 de noviembre de 2022.

CONVENIO UNIDADES ADMINISTRATIVAS U HOMÓLOGAS A LAS IMM EN LAS DEMARCACIONES TERRITORIALES DE LA CIUDAD DE MÉXICO

CONVENIO ESPECÍFICO DE COLABORACIÓN EN EL MARCO DEL PROGRAMA DE FORTALECIMIENTO A LA TRANSVERSALIDAD DE LA PERSPECTIVA DE GÉNERO PARA EL EJERCICIO FISCAL 2022, QUE CELEBRAN, POR UNA PARTE, EL INSTITUTO NACIONAL DE LAS MUJERES, A QUIEN EN LO SUCESIVO SE LE DENOMINARÁ EL "INMUJERES", REPRESENTADO POR SU PRESIDENTA, LA C. _____ (NOMBRE DE LA PERSONA SERVIDORA PÚBLICA) Y, POR LA OTRA PARTE, LA ALCALDÍA DE _____ (NOMBRE DE LA DEMARCACIÓN TERRITORIAL), DE LA CIUDAD DE MÉXICO, REPRESENTADA POR SU ALCALDE (SA), EL (LA) C. _____ (NOMBRE DE LA PERSONA SERVIDORA PÚBLICA), ASISTIDO POR EL (LA) _____ (DIRECTOR (A), TITULAR O PUESTO AFÍN DE LA UNIDAD ADMINISTRATIVA U HOMÓLOGAS A LAS IMM DE LA DEMARCACIÓN TERRITORIAL), EL (LA) C. _____ (NOMBRE DE LA PERSONA SERVIDORA PÚBLICA), A QUIEN EN LO SUCESIVO SE LE DENOMINARÁ LA "DEMARCACIÓN TERRITORIAL", A QUIENES DE MANERA CONJUNTA SE LES DENOMINARÁ "LAS PARTES" Y QUE SE SUJETAN AL TENOR DE LOS SIGUIENTES ANTECEDENTES, DECLARACIONES Y CLÁUSULAS:

ANTECEDENTES

PRIMERO. El _____ (fecha), el "INMUJERES" publicó en el Diario Oficial de la Federación las Reglas de Operación del Programa de Fortalecimiento a la Transversalidad de la Perspectiva de Género para el ejercicio Fiscal 2022, en lo sucesivo el "PROGRAMA".

SEGUNDO. Con arreglo a lo dispuesto en el artículo 74 de la Ley Federal de Presupuesto y Responsabilidad Hacendaria, el Ejecutivo Federal, por conducto de la Secretaría de Hacienda y Crédito Público, puede autorizar la ministración de los subsidios y transferencias que, con cargo a los presupuestos de las dependencias y entidades de la Administración Pública Federal, se aprueben en el Presupuesto de Egresos. Asimismo, en el referido artículo se establece que las personas titulares de las dependencias y entidades, con cargo a cuyos presupuestos se autorice la ministración de subsidios y transferencias, serán responsables, en el ámbito de sus competencias, de que éstos se otorguen y ejerzan conforme a las disposiciones generales aplicables.

TERCERO. De acuerdo con lo señalado en el artículo 69 de la Ley General de Contabilidad Gubernamental, los recursos federales sólo podrán ser transferidos por las dependencias y entidades de la Administración Pública Federal a las tesorerías de las entidades federativas. Estas últimas, con base en los artículos 2, fracción I, y 40 de la Ley de Tesorería de la Federación; 7, 51, 52 y 53 de su Reglamento, están obligadas a transferir los fondos a las beneficiarias de los subsidios dentro del plazo estipulado para tal efecto en las Reglas de Operación referidas en el antecedente **PRIMERO**.

DECLARACIONES

I. El "INMUJERES" declara que:

I.1 Es un Organismo Público Descentralizado de la Administración Pública Federal, con personalidad jurídica, patrimonio propio y autonomía técnica y de gestión para el cumplimiento de sus atribuciones, objetivos y fines, de conformidad con lo dispuesto por el artículo 2o. de la Ley del Instituto Nacional de las Mujeres.

I.2 La C. _____ (nombre de la persona servidora pública), en su carácter de Titular de la Presidencia del "INMUJERES" y de conformidad con lo establecido en los artículos 16, fracciones II y III, de la Ley del Instituto Nacional de las Mujeres y 24, fracción XII, del Estatuto Orgánico del Instituto Nacional de las Mujeres, se encuentra facultada para firmar el presente Convenio de Colaboración, acreditando su personalidad con el nombramiento emitido por el Presidente Constitucional de los Estados Unidos Mexicanos, C. _____, el _____ (fecha).

I.3 Su objetivo general es promover y fomentar las condiciones que posibiliten la no discriminación, la igualdad de oportunidades y de trato entre los géneros, el ejercicio pleno de todos los derechos de las mujeres y su participación igualitaria en la vida política, cultural, económica y social del país, bajo los criterios de transversalidad, federalismo y fortalecimiento de los vínculos con los poderes legislativo y judicial, en sus ámbitos federal y estatal.

I.4 El "PROGRAMA" fue construido atendiendo a lo dispuesto en los artículos 1, 4 y 134 de la Constitución Política de los Estados Unidos Mexicanos; la Ley General para la Igualdad entre Mujeres y Hombres (LGIMH); la Ley General de Acceso de las Mujeres a una Vida Libre de Violencia (LGAMVLV); la Convención sobre la Eliminación de Todas las Formas de Discriminación contra la Mujer (CEDAW, por sus siglas en inglés), y la Convención Interamericana para Prevenir, Sancionar y Erradicar la Violencia contra la Mujer (Belém do Pará); así como en el Plan Nacional de Desarrollo 2019-2024, el Programa Nacional para la Igualdad entre Mujeres y Hombres 2020-2024, el Programa para el Desarrollo del Istmo de Tehuantepec 2020-2024 y el Programa Especial para la Productividad y la Competitividad 2020-2024.

I.5 Para los fines del **"PROGRAMA"**, se tiene considerada la erogación correspondiente al Concepto _____ (número de concepto) denominado _____ (nombre del concepto), de acuerdo con la asignación presupuestal autorizada por la Secretaría de Hacienda y Crédito Público.

I.6 Para efectos del presente Convenio Especifico de Colaboración, en lo sucesivo **"CONVENIO"**, señala como su domicilio el ubicado en **Barranca del Muerto número 209, Colonia San José Insurgentes, Benito Juárez, Código Postal 03900, Ciudad de México** y que su Registro Federal de Contribuyentes es **INM0101121P2**.

II. La **"DEMARCACIÓN TERRITORIAL"** declara que:

II.1 Es el órgano político administrativo de _____ (nombre de la demarcación territorial), Ciudad de México, de conformidad con lo establecido los artículos 122 de la Constitución Política de los Estados Unidos Mexicanos y 53 de la Constitución Política de la Ciudad de México.

II.2 El (la) C. _____ (nombre de la persona servidora pública), fue electo(a) Alcalde(sa) de _____ (nombre de la demarcación territorial), de acuerdo con la Constancia de Mayoría y Validez para la Elección de la Alcaldía expedida por el Instituto Electoral de la Ciudad de México, a través del Consejo Distrital _____ (número de consejo), el _____ (fecha), y que de acuerdo con las facultades y atribuciones establecidas en las fracciones I y XVI del artículo 30 de la Ley Orgánica de Alcaldías de la Ciudad de México, se encuentra plenamente facultado(a) para representar en este acto a la **"DEMARCACIÓN TERRITORIAL"**.

II.3 En _____ (ley, decreto, reglamento o bando), publicado (a) en _____ (gaceta, diario o periódico oficial) el _____ (fecha), se autorizó la creación de _____ (la unidad administrativa u homóloga a las IMM de la demarcación territorial), en lo sucesivo la **"DEMARCACIÓN TERRITORIAL"**, como _____ (naturaleza jurídica).

II.4 El (la) C. _____ (nombre de la persona servidora pública) fue designado (a) _____ (director (a), titular o puesto afín) de _____ (unidad administrativa u homólogas a las Instancias Municipales de las Mujeres de la demarcación territorial), mediante nombramiento expedido a su favor por el (la) C. _____ (nombre de la persona servidora pública), Alcalde(sa) de _____ (nombre de la demarcación territorial), el _____ (fecha), y que de acuerdo con las facultades y atribuciones establecidas en _____ (ley, decreto, reglamento o bando), acompaña en la firma al (a la) Alcalde(sa) de _____ (nombre de la demarcación territorial) en el presente **"CONVENIO"**.

II.5 Es su voluntad celebrar el presente **"CONVENIO"** con el **"INMUJERES"**, en los términos y condiciones que se indican.

II.6 Bajo protesta de decir verdad, manifiesta que conoce los términos y condiciones de las Reglas de Operación del **"PROGRAMA"**, que cumplirá expresamente con sus obligaciones derivadas de las mismas, del presente **"CONVENIO"** y del proyecto que le fue validado por la Comisión para la Validación de Proyectos, en lo sucesivo la **"COMISIÓN"**, y que todos los datos proporcionados son ciertos.

II.7 Para efectos de este **"CONVENIO"**, señala como su domicilio el ubicado en _____ (domicilio) y que su Registro Federal de Contribuyentes es _____ (clave del Registro Federal de Contribuyentes).

III. **"LAS PARTES"** declaran que:

III.1 Reconocen plenamente la importancia que ha de otorgarse a la igualdad de trato y oportunidades entre mujeres y hombres.

III.2 Reconocen el pleno ejercicio de los derechos de las mujeres para participar equitativamente en los ámbitos de la vida social, política, económica, cultural y familiar, y en la toma de decisiones que contribuyan efectivamente a mejorar sus condiciones de vida.

III.3 Reconocen la personalidad jurídica que ostenta cada una de ellas, así como la capacidad legal de sus representantes para la suscripción del presente **"CONVENIO"**.

CLÁUSULAS

PRIMERA. OBJETO. Promover y fomentar las condiciones para alcanzar la igualdad de oportunidades y de trato entre mujeres y hombres a través de la ejecución del proyecto referido en la cláusula **TERCERA**, por parte de la **"DEMARCACIÓN TERRITORIAL"** Lo anterior, de conformidad con el proyecto autorizado y con las Reglas Operación del **"PROGRAMA"**, tal como fue validado por la **"COMISIÓN"**.

SEGUNDA. VIGENCIA. **"LAS PARTES"** convienen en que el periodo de vigencia del presente **"CONVENIO"**, será a partir de la fecha de su suscripción y concluirá el 30 de noviembre de 2022.

TERCERA. DENOMINACIÓN, VERTIENTE Y MONTO ASIGNADO AL "PROYECTO". Con motivo de la autorización de recursos realizada por la "**COMISIÓN**" el _____ (fecha), para la ejecución del proyecto denominado " _____ " (nombre del proyecto), en lo sucesivo el "**PROYECTO**", correspondiente a la Modalidad II a que se refieren las Reglas Operación del "**PROGRAMA**", el "**INMUJERES**" otorgará a la "**DEMARCACIÓN TERRITORIAL**" la cantidad de hasta _____ (cantidad en número) (cantidad en letra).

CUARTA. FORMA DE ENTREGA DE LOS RECURSOS. Para el cumplimiento del objeto del presente "**CONVENIO**" y del "**PROYECTO**", el "**INMUJERES**" radicará la cantidad de hasta _____ (cantidad en número) (cantidad en letra), mediante transferencia de fondos a la _____ (secretaría de finanzas, tesorería o entidad homóloga de la entidad federativa), misma que podrá realizarse hasta en siete ministraciones. La _____ (secretaría de finanzas, tesorería o entidad homóloga de la entidad federativa) será la encargada de transferir la cantidad íntegra referida a la cuenta bancaria que, para tal efecto, le informe la "**DEMARCACIÓN TERRITORIAL**".

Para el adecuado manejo de los recursos, la cuenta bancaria aperturada por la "**DEMARCACIÓN TERRITORIAL**" será exclusiva para el manejo de los recursos federales que se otorgarán con motivo del presente "**CONVENIO**", misma que no podrá estar ligada a instrumento de inversión alguno.

QUINTA. DESTINO Y COMPROBACIÓN DE LOS RECURSOS. La "**DEMARCACIÓN TERRITORIAL**" se obliga a utilizar los recursos otorgados por el "**INMUJERES**" aplicando los principios de eficacia, eficiencia, honestidad, transparencia, economía y demás aplicables establecidos en el artículo 134 de la Constitución Política de los Estados Unidos Mexicanos, en el ejercicio de los recursos federales otorgados, los cuales deberán ser utilizados solamente en las modalidades, metas y conceptos de gastos que se ubiquen dentro de los rubros autorizados en las Reglas de Operación del "**PROGRAMA**". De igual manera, se obliga a observar la diversa normatividad aplicable a la naturaleza de los recursos objeto del presente "**CONVENIO**".

Así mismo, la "**DEMARCACIÓN TERRITORIAL**" deberá obtener y conservar en sus archivos por el periodo que indique la legislación aplicable, los recibos, facturas originales y cualquier otro documento comprobatorio de los gastos realizados para la ejecución del "**PROYECTO**". Lo anterior con la finalidad de que las instancias de control y auditoría referidas en la cláusula **DÉCIMA TERCERA** del presente "**CONVENIO**", cuenten con los elementos necesarios para verificar el cumplimiento de las normas y disposiciones en la materia.

SEXTA. DE LA ADQUISICIÓN DE BIENES MUEBLES Y SERVICIOS. En caso de que dentro de las actividades del "**PROYECTO**" se establezca la adquisición de bienes muebles, la "**DEMARCACIÓN TERRITORIAL**" se obliga a que los mismos serán colocados de manera inmediata en sus instalaciones, inventariados y asignados para uso exclusivo de la misma en el cumplimiento de sus funciones.

La "**DEMARCACIÓN TERRITORIAL**" se obliga a no ejercer los recursos financieros previstos en las cláusulas **TERCERA** y **CUARTA** del presente "**CONVENIO**" para realizar acciones diferentes a las establecidas en el "**PROYECTO**" validado por la "**COMISIÓN**" y sus posteriores modificaciones autorizadas por el "**INMUJERES**", y que por ende contravengan al "**PROGRAMA**".

SÉPTIMA. RESCISIÓN Y DEVOLUCIÓN DE RECURSOS. Es causa de rescisión del presente "**CONVENIO**", el incumplimiento por parte de la "**DEMARCACIÓN TERRITORIAL**" de cualquiera de las obligaciones a su cargo, derivadas del presente "**CONVENIO**" y de las Reglas de Operación del "**PROGRAMA**". Si sucediere lo anterior, la "**DEMARCACIÓN TERRITORIAL**" se encuentra obligada a devolver a la Tesorería de la Federación los recursos autorizados más las actualizaciones y recargos generados desde el momento en que se hizo entrega de la ministración, hasta la fecha en que se efectúe el pago correspondiente, de acuerdo con lo establecido en el artículo 21 del Código Fiscal de la Federación. Esto, con arreglo a lo establecido en el punto 7.7 de las Reglas de Operación del "**PROGRAMA**".

Cuando el incumplimiento por parte de la "**DEMARCACIÓN TERRITORIAL**" se derive de la falta de comprobación de la debida ejecución de los recursos en alguna de las metas o actividades del "**PROYECTO**", o bien cuando no se realice la entrega de los productos comprometidos, en la forma prevista en las Reglas de Operación del "**PROGRAMA**", la devolución de los recursos comprenderá sólo la parte no comprobada o entregada, más las actualizaciones y recargos contemplados en el párrafo anterior.

La devolución de los recursos deberá realizarse, ya sea en su totalidad o en la parte no comprobada o entregada, dentro del plazo de 10 días hábiles, contados a partir de la fecha en que sean requeridos por parte del "**INMUJERES**", con sujeción al procedimiento establecido en el punto 7.7 de las Reglas de Operación del "**PROGRAMA**".

OCTAVA. RECURSOS NO EJERCIDOS. Los recursos no ejercidos o devengados por la "**DEMARCACIÓN TERRITORIAL**" al 30 de noviembre de 2022, más las actualizaciones y recargos generados desde el momento en que se hizo la entrega del recurso, hasta la fecha en que se efectúe el pago correspondiente, deberán ser reintegrados con arreglo al mecanismo establecido en el punto 7.7 de las Reglas de Operación del "**PROGRAMA**". Lo anterior sin perjuicio de las sanciones a que se hagan acreedoras las personas servidoras públicas obligadas al reintegro en términos de las disposiciones aplicables.

NOVENA. ENTREGA DE INFORMES DE AVANCE FÍSICO FINANCIERO. La "**DEMARCACIÓN TERRITORIAL**" se obliga a presentar al "**INMUJERES**", dentro de los primeros cinco días hábiles siguientes al cierre de cada trimestre del ejercicio fiscal, los Informes de Avance Físico Financiero de conformidad con el procedimiento establecido en el numeral 7.1 de las Reglas de Operación del "**PROGRAMA**". No obstante, la presentación de los Informes de Avance Físico-Financiero, no exime a la "**DEMARCACIÓN TERRITORIAL**" de las responsabilidades que puedan derivarse de un proceso de control, auditoría u otro llevado a cabo por las autoridades competentes.

DÉCIMA. ENTREGA DE INFORME DE CIERRE DEL EJERCICIO. La "**DEMARCACIÓN TERRITORIAL**", se obliga a presentar al "**INMUJERES**", a más tardar el 30 de noviembre de 2022, el Informe de Cierre de Ejercicio, en la forma prevista en el numeral 7.4 de las Reglas de Operación del "**PROGRAMA**". No obstante, la presentación del Informe de Cierre de Ejercicio no exime a la "**DEMARCACIÓN TERRITORIAL**" de las responsabilidades que puedan derivarse de un proceso de control, auditoría u otro llevado a cabo por las autoridades competentes.

DÉCIMA PRIMERA. RESPONSABLES. Para dar seguimiento a la ejecución de este "**CONVENIO**", el "**INMUJERES**" designa a su Director (a) de la Política Nacional de Igualdad en Entidades Federativas y Municipios, el (la) C. _____ (nombre de la persona servidora pública) o la persona quien le sustituya en el cargo.

La "**DEMARCACIÓN TERRITORIAL**", designa para la ejecución, seguimiento y cumplimiento de este "**CONVENIO**", a su _____ (director(a), titular o puesto afin), el (la) C. _____ (nombre de la persona servidora pública), o quien le sustituya en el cargo, como responsable del "**PROYECTO**" y de la ejecución debida de los recursos previstos en el presente instrumento.

En caso de que la "**DEMARCACIÓN TERRITORIAL**" sustituya en el cargo a la persona responsable del "**PROYECTO**", se obliga a comunicar la nueva designación por escrito al "**INMUJERES**", en un plazo de 10 (diez) días hábiles posteriores a la expedición del nuevo nombramiento.

DÉCIMA SEGUNDA. SEGUIMIENTO. El "**INMUJERES**", a través de las personas responsables mencionadas en la cláusula anterior, realizará un seguimiento físico y financiero al "**PROYECTO**", con el fin de verificar el cumplimiento de los objetivos y la aplicación de los recursos autorizados conforme a lo establecido en dicho "**PROYECTO**", por lo que la "**DEMARCACIÓN TERRITORIAL**" se obliga a proporcionar en todo momento al "**INMUJERES**" toda la información requerida.

DÉCIMA TERCERA. CRÉDITO Y RECONOCIMIENTO. La "**DEMARCACIÓN TERRITORIAL**" se obliga a dar crédito y reconocimiento al "**INMUJERES**", de los productos y actividades generados durante la ejecución y divulgación del "**PROYECTO**", a insertar el nombre del "**INMUJERES**" y su logotipo, en calidad de colaborador, en la publicidad, papelería, folletos, revistas y demás documentos que emita la "**DEMARCACIÓN TERRITORIAL**" durante el desarrollo del "**PROYECTO**", proporcionando al "**INMUJERES**" un ejemplar de ellos. Lo anterior es aplicable independientemente de si la publicación de los productos se realiza en medios físicos o digitales.

De igual forma, el "**INMUJERES**" y la "**DEMARCACIÓN TERRITORIAL**" deberán darse aviso cuando se pretenda publicar o difundir alguno(s) de los productos en otro tipo de publicaciones o trabajos. En dicha publicación deberá agregarse la siguiente leyenda: "Este producto es generado con recursos del Programa de Fortalecimiento a la Transversalidad de la Perspectiva de Género. Empero el Instituto Nacional de las Mujeres no necesariamente comparte los puntos de vista expresados por quienes produjeron el presente trabajo".

Los derechos de propiedad intelectual que se deriven del "**PROYECTO**" (productos, documentos, actividades y trabajos finales), así como los materiales complementarios en cualquier tipo de soporte, incluido el electrónico, que conformen conjuntamente con los trabajos a desarrollar un todo unitario, se constituirán a favor del "**INMUJERES**", el cual reconocerá el derecho moral de quienes participen en la elaboración de los productos, en términos de lo dispuesto por los artículos 45, fracción XX, de la Ley de Adquisiciones, Arrendamientos y Servicios del Sector Público; 83 de la Ley Federal del Derecho de Autor y 16 de su Reglamento.

DÉCIMA CUARTA. CONTROL Y AUDITORÍA. Las instancias de control, auditoría y demás autoridades competentes, en el ámbito de sus respectivas atribuciones, cuentan con facultades para practicar intervenciones, auditorías y demás investigaciones, para verificar el cumplimiento de las diversas disposiciones establecidas en las distintas leyes y normas en la materia.

En caso de haber manejos inadecuados de recursos o incumplimientos del marco normativo aplicable, las diversas autoridades competentes, en el ámbito de sus respectivas atribuciones, instrumentarán o promoverán la aplicación de las sanciones que resulten procedentes y las restituciones que, en su caso, correspondan.

DÉCIMA QUINTA. TERMINACIÓN ANTICIPADA. El presente "**CONVENIO**" podrá darse por terminado anticipadamente de común acuerdo por "**LAS PARTES**", en apego al procedimiento establecido en el numeral 7.5 de las Reglas de Operación del "**PROGRAMA**".

La "INSTANCIA EJECUTORA" podrá solicitar por escrito al "INMUJERES" la terminación anticipada del presente "CONVENIO" por caso fortuito, fuerza mayor o cambio de gobierno, con arreglo al mecanismo establecido en el punto 7.5 de las Reglas de Operación del "PROGRAMA". Cuando la terminación anticipada sea por caso fortuito o fuerza mayor, dicha causa deberá ser comprobada por la "DEMARCACIÓN TERRITORIAL" a entera satisfacción del "INMUJERES".

El "INMUJERES" podrá dar por terminado anticipadamente el presente "CONVENIO" cuando exista caso fortuito o fuerza mayor, o cuando por disposición de las instancias competentes se realicen adecuaciones presupuestarias que afecten la ejecución del Programa, imposibilitando al "INMUJERES" cumplir con su obligación de transferir el recurso pactado. Lo anterior, conforme al procedimiento establecido en el punto 7.5 de las Reglas de Operación del "PROGRAMA".

Cuando el presente "CONVENIO" sea terminado de manera anticipada, en su caso, la "INSTANCIA EJECUTORA" deberá de reintegrar los recursos no ejercidos, dentro de los plazos y conforme al procedimiento establecidos en las Reglas de Operación del "PROGRAMA".

DÉCIMA SEXTA. RELACIÓN LABORAL. "LAS PARTES" convienen que el personal de cada una de ellas que participe en el desarrollo de las actividades derivadas del presente "CONVENIO", se entenderá exclusivamente relacionado con la parte que lo emplea, la cual asumirá totalmente las responsabilidades laborales, civiles y de cualquier otro tipo, sin que por la colaboración puedan derivarse obligaciones legales a cargo de la otra parte. En ningún caso "LAS PARTES" podrán ser consideradas "patrón sustituto u obligado solidario".

Si en la realización del "PROYECTO" interviene personal que preste sus servicios con instituciones o personas distintas a "LAS PARTES", éste continuará siempre bajo la dirección y dependencia de dicha institución o persona, por lo que su intervención no originará relación de carácter laboral con ninguna de "LAS PARTES" firmantes de este "CONVENIO". En consecuencia, "LAS PARTES" se obligan, mutuamente, a finalizar en paz y a salvo de cualquier reclamación, controversia o litigio laboral.

DÉCIMA SÉPTIMA. MODIFICACIONES AL "CONVENIO" Y AL "PROYECTO". Siempre y cuando sea apegado a derecho, el "INMUJERES" podrá modificar el presente "CONVENIO".

La "DEMARCACIÓN TERRITORIAL" podrá solicitar al "INMUJERES", autorización para realizar modificaciones al proyecto validado por la "COMISIÓN", a través del mecanismo establecido en el numeral 7.2 de las Reglas de Operación del "PROGRAMA".

DÉCIMA OCTAVA. CONTROVERSIAS E INTERPRETACIÓN. "LAS PARTES" convienen en que el presente "CONVENIO" es producto de la buena fe, por lo que se comprometen a realizar todas las acciones necesarias para su cumplimiento. Por lo que, en caso de presentarse alguna discrepancia respecto de la interpretación, formalización, y cumplimiento del mismo, "LAS PARTES" lo resolverán por escrito y de mutuo acuerdo.

DÉCIMA NOVENA. JURISDICCIÓN. Para el caso de que subsistan las discrepancias que se señalan en la cláusula que antecede; en todo lo relativo a la interpretación y cumplimiento de este "CONVENIO", "LAS PARTES" se someten expresamente a la jurisdicción de los Tribunales Federales competentes en la Ciudad de México, renunciando a cualquier otra jurisdicción que pudiese corresponderles por razón de sus domicilios presentes o futuros, o por cualquier otro motivo.

Leído que fue el presente "CONVENIO" y enteradas "LAS PARTES" de su contenido y alcance legal, lo firman al margen y al calce las personas que en él intervienen, por duplicado, en la Ciudad de México, el ____ (fecha).

Por el "INMUJERES"

Por la "DEMARCACIÓN TERRITORIAL"

C. _____
Presidenta

C. _____
Alcalde(sa)

C. _____
Director(a) de la Política Nacional de Igualdad en Entidades Federativas y Municipios

C. _____
Director(a), titular o puesto afín de la unidad administrativa u homóloga a las IMM de la Demarcación Territorial

Esta es la última hoja correspondiente al "CONVENIO" que celebra el "INMUJERES" con la "DEMARCACIÓN TERRITORIAL", con vigencia a partir de la fecha de su suscripción y hasta el 30 de noviembre de 2022.

ANEXO 7

MODELO CONVENIO DEL GOBIERNO DE LA ENTIDAD FEDERATIVA

CONVENIO DE COLABORACIÓN EN EL MARCO DEL PROGRAMA DE FORTALECIMIENTO A LA TRANSVERSALIDAD DE LA PERSPECTIVA DE GÉNERO PARA EL EJERCICIO FISCAL 2022, QUE CELEBRAN, POR UNA PARTE, EL INSTITUTO NACIONAL DE LAS MUJERES, A QUIEN EN LO SUCESIVO SE LE DENOMINARÁ “INMUJERES”, REPRESENTADO POR SU PRESIDENTA, LA C. _____ (NOMBRE DE LA PERSONA SERVIDORA PÚBLICA), Y POR LA OTRA PARTE, EL GOBIERNO DE _____ (ENTIDAD FEDERATIVA), A QUIEN EN LO SUCESIVO SE LE DENOMINARÁ LA “ENTIDAD FEDERATIVA”, REPRESENTADA EN ESTE ACTO POR EL (LA) GOBERNADOR (A) CONSTITUCIONAL, EL (LA) C. _____ (NOMBRE DE LA PERSONA SERVIDORA PÚBLICA), (EN LOS CASOS QUE LA LEGISLACIÓN APLICABLE ASÍ LO REQUIERA), ASISTIDO POR EL (LA) SECRETARIO (A) DE _____ (GOBIERNO O ENTIDAD HOMÓLOGA), EL (LA) C. _____, Y POR EL (LA) _____ (SECRETARIO (A), TESORERO(A), O PUESTO AFÍN) DE _____ (SECRETARÍA DE FINANZAS, TESORERÍA O ENTIDAD HOMÓLOGA), EL (LA) C. _____ (NOMBRE DE LA PERSONA SERVIDORA PÚBLICA), Y _____ EL (LA) _____ (NOMBRE DE LA INSTANCIA DE LAS MUJERES EN LA ENTIDAD FEDERATIVA), REPRESENTADA POR SU _____ (PRESIDENTA, DIRECTORA O PUESTO AFÍN), LA C. _____ (NOMBRE DE LA PERSONA SERVIDORA PÚBLICA), A QUIENES CONJUNTAMENTE SE LES DENOMINARÁ COMO “LAS PARTES”, Y QUE SE SUJETAN AL TENOR DE LOS SIGUIENTES ANTECEDENTES, DECLARACIONES Y CLÁUSULAS:

ANTECEDENTES

PRIMERO. El _____ (fecha), el “INMUJERES” publicó en el Diario Oficial de la Federación las Reglas de Operación del Programa de Fortalecimiento a la Transversalidad de la Perspectiva de Género para el ejercicio Fiscal 2022, en lo sucesivo el “PROGRAMA”.

SEGUNDO. El “PROGRAMA” tiene como objetivo general fortalecer institucionalmente a los Mecanismos para el Adelanto de las Mujeres para que contribuyan a la igualdad de oportunidades y el ejercicio de los derechos de las mujeres en las entidades federativas, los municipios y las demarcaciones territoriales de la Ciudad de México con el propósito de disminuir las brechas de desigualdad de género mediante el diseño y ejecución de acciones de atención y medidas especiales de carácter temporal. El “PROGRAMA” contempla dos modalidades de operación para la población objetivo: I. Diseño e implementación de acciones en materia de igualdad entre mujeres y hombres en el ámbito estatal, y II. Diseño e implementación de acciones en materia de igualdad entre mujeres y hombres en el ámbito municipal y en las demarcaciones territoriales de la Ciudad de México.

TERCERO. Con arreglo a lo dispuesto en el artículo 74 de la Ley Federal de Presupuesto y Responsabilidad Hacendaria, el Ejecutivo Federal, por conducto de la Secretaría de Hacienda y Crédito Público, puede autorizar la ministración de los subsidios y transferencias que, con cargo a los presupuestos de las dependencias y entidades de la Administración Pública Federal, se aprueben en el Presupuesto de Egresos. Asimismo, en el referido artículo se establece que las personas titulares de las dependencias y entidades, con cargo a cuyos presupuestos se autorice la ministración de subsidios y transferencias, serán responsables, en el ámbito de sus competencias, de que estos se otorguen y ejerzan conforme a las disposiciones generales aplicables.

CUARTO. De acuerdo con lo señalado en el artículo 69 de la Ley General de Contabilidad Gubernamental, los recursos federales solo podrán ser transferidos por las dependencias y entidades de la Administración Pública Federal a las tesorerías de las entidades de federativas. Estas últimas, con base en los artículos 2, fracción I, y 40 de la Ley de Tesorería de la Federación; 7, 51, 52 y 53 de su Reglamento, están obligadas a transferir los fondos a las beneficiarias de los subsidios dentro del plazo estipulado para tal efecto en las Reglas de Operación referidas en el antecedente **PRIMERO**.

DECLARACIONES

I. El “INMUJERES” declara que:

I.1 Es un Organismo Público Descentralizado de la Administración Pública Federal, con personalidad jurídica, patrimonio propio y autonomía técnica y de gestión para el cumplimiento de sus atribuciones, objetivos y fines, de conformidad con lo dispuesto por el artículo 2 de la Ley del Instituto Nacional de las Mujeres.

I.2 La C. _____ (nombre de la persona servidora pública), en su carácter de Titular de la Presidencia del "INMUJERES" y de conformidad con lo establecido en los artículos 16, fracciones II y III, de la Ley del Instituto Nacional de las Mujeres y 24, fracción XII, del Estatuto Orgánico del Instituto Nacional de las Mujeres, se encuentra facultada para firmar el presente Convenio de Colaboración, acreditando su personalidad con el nombramiento emitido por el Presidente Constitucional de los Estados Unidos Mexicanos, C. _____, el _____ (fecha).

I.3 Su objetivo general es promover y fomentar las condiciones que posibiliten la no discriminación, la igualdad de oportunidades y de trato entre los géneros, el ejercicio pleno de todos los derechos de las mujeres y su participación igualitaria en la vida política, cultural, económica y social del país, bajo los criterios de transversalidad, federalismo y fortalecimiento de los vínculos con los poderes legislativo y judicial, en sus ámbitos federal y estatal.

I.4 El "PROGRAMA" fue construido atendiendo a lo dispuesto en los artículos 1, 4 y 134 de la Constitución Política de los Estados Unidos Mexicanos; la Ley General para la Igualdad entre Mujeres y Hombres (LGIMH); la Ley General de Acceso de las Mujeres a una Vida Libre de Violencia (LGAMVLV); la Convención sobre la Eliminación de Todas las Formas de Discriminación contra la Mujer (CEDAW, por sus siglas en inglés), y la Convención Interamericana para Prevenir, Sancionar y Erradicar la Violencia contra la Mujer (Belém do Pará); así como en el Plan Nacional de Desarrollo 2019-2024, el Programa Nacional para la Igualdad entre Mujeres y Hombres 2020-2024, el Programa para el Desarrollo del Istmo de Tehuantepec 2020-2024 y el Programa Especial para la Productividad y la Competitividad 2020-2024.

I.5 Para efectos del presente Convenio de Colaboración, en lo sucesivo "CONVENIO", señala como su domicilio el ubicado en **Barranca del Muerto número 209, Colonia San José Insurgentes, Benito Juárez, Código Postal 03900, Ciudad de México** y su Registro Federal de Contribuyentes es **INM0101121P2**.

I.6 Para los fines del "PROGRAMA", se tiene considerada la erogación correspondiente al Concepto _____ (número del concepto) denominado _____ (nombre del concepto), de acuerdo con la asignación presupuestal autorizada por la Secretaría de Hacienda y Crédito Público.

II. La "ENTIDAD FEDERATIVA" declara que:

II.1 Es un Estado Libre y Soberano (una entidad federativa que goza de autonomía), parte integrante de la Federación, de conformidad con lo establecido en los artículos 40; 41, primer párrafo; 42, fracción I, y 43 de la Constitución Política de los Estados Unidos Mexicanos, así como lo dispuesto por los artículos ____ de la Constitución Política de _____ (entidad federativa).

II.2 El (La) Gobernador (a) de _____ (entidad federativa), el (la) C. _____ (nombre de la persona servidora pública), cuenta con las facultades suficientes para celebrar el presente instrumento, de conformidad con lo dispuesto en los artículos ____ de la _____ (Constitución local), así como en los artículos ____ de la _____ (Ley Orgánica local o equivalente).

II.3 (En los casos que la legislación aplicable así lo requiera) El (La) Secretario(a) de _____ (secretaría de gobierno o entidad homóloga) el (la) C. _____ (nombre de la persona servidora pública), acredita su personalidad mediante nombramiento expedido a su favor por el (la) C. _____, Gobernador (a) de _____ (entidad federativa), el _____ (fecha), y manifiesta encontrarse debidamente facultado (a) para suscribir el presente "CONVENIO", de acuerdo con lo establecido en los artículos ____ de la _____ (ley orgánica local o equivalente).

II.4 El (La) _____ (secretario (a), tesorero o puesto afín) de _____ (secretaría de finanzas, tesorería o entidad homóloga), el (la) C. _____ (nombre de la persona servidora pública), acredita su personalidad mediante nombramiento expedido a su favor por el (la) C. _____, Gobernador(a) de _____ (entidad federativa), el _____ (fecha), y manifiesta encontrarse debidamente facultado(a) para la firma del presente "CONVENIO", de acuerdo con lo establecido en los artículos ____ de la _____ (ley orgánica local o equivalente).

II.5 La _____ (presidenta, directora o puesto afín) de _____ (instancia de las mujeres en la entidad federativa), la C. _____ (nombre de la persona servidora pública), acredita su personalidad mediante nombramiento expedido a su favor por _____ (órgano de gobierno, ente similar o persona con facultades de nombrar a la titular), el _____ (fecha), y manifiesta encontrarse debidamente facultado(a) para la firma del presente "CONVENIO", de acuerdo con lo establecido en los artículos ____ de la _____ (ley orgánica local o equivalente).

II.6 Señala como domicilio para los efectos de este **“CONVENIO”**, el ubicado en _____ (domicilio) y su Registro Federal de Contribuyentes es _____ (clave del Registro Federal de Contribuyentes).

III. “LAS PARTES” declaran que:

III.1 Es su voluntad celebrar el presente **“CONVENIO”** en la forma, términos y condiciones que se establecen en las siguientes:

CLÁUSULAS

PRIMERA. OBJETO. El presente **“CONVENIO”** tiene como objetivo organizar y garantizar la adecuada dispersión de los recursos otorgados por el **“INMUJERES”** a los Mecanismos para el Adelanto de las Mujeres en _____ (entidad federativa) beneficiados con el **“PROGRAMA”**, mismos que, con base en el artículo 69 de la Ley General de Contabilidad Gubernamental, deberán transferirse a través de _____ (secretaría de finanzas, tesorería o entidad homóloga de la entidad federativa).

SEGUNDA. FORMA DE ENTREGA DE LOS RECURSOS. Para el cumplimiento del objeto del presente **“CONVENIO”**, el **“INMUJERES”**, a través de la Tesorería de la Federación, radicará los recursos referidos en la cláusula anterior mediante transferencia de fondos a la _____ (secretaría de finanzas, tesorería o entidad homóloga de la entidad federativa), misma que se podrá realizar hasta en siete ministraciones. Los montos, plazos y proyectos beneficiarios de cada ministración serán informados vía oficio por el **“INMUJERES”** a la _____ (secretaría de finanzas, tesorería o entidad homóloga de la entidad federativa), misma que se compromete a transferir los recursos, en un plazo no mayor a 15 días hábiles posteriores a su radicación por parte de la Tesorería de la Federación.

TERCERA. VIGENCIA. **“LAS PARTES”** convienen en que el periodo de vigencia del presente **“CONVENIO”** será a partir de la fecha de su suscripción y concluirá el 30 de noviembre de 2022.

CUARTA. SEGUIMIENTO, EVALUACIÓN Y CUMPLIMIENTO. **“LAS PARTES”** convienen que el seguimiento, evaluación y cumplimiento del objeto de presente convenio se realizará a través de las personas servidoras públicas que para dichos efectos designe cada una de ellas, en el ámbito de sus respectivas competencias.

El **“INMUJERES”** designa a su _____ (director (a) titular o puesto afín de la unidad responsable del programa), el (la) C. _____ (nombre de la persona servidora pública), o la persona que le sustituya en dicho.

La **“ENTIDAD FEDERATIVA”** designa al (la) _____ (director (a), titular o puesto afín) de _____ (Instancia de las Mujeres en la Entidad Federativa o persona designada por el gobierno de la entidad federativa), el (la) C. _____ (nombre de la persona servidora pública), o la persona que le sustituya en dicho cargo.

QUINTA. CONTROL Y AUDITORÍA. Las instancias de control, auditoría y demás autoridades competentes, en el ámbito de sus respectivas atribuciones, cuentan con facultades para practicar intervenciones, auditorías y demás investigaciones, para verificar el cumplimiento del presente **“CONVENIO”**, así como el de las diversas disposiciones establecidas en las leyes y normas en la materia, de forma independiente a las que realice el **“INMUJERES”**.

En caso de haber manejos inadecuados de recursos o incumplimientos del marco normativo aplicable, las autoridades competentes, en el ámbito de sus atribuciones, elaborarán las denuncias ante las autoridades competentes, instrumentarán o promoverán la aplicación de las sanciones que resulten procedentes y las restituciones que, en su caso, correspondan.

SEXTA. DEVOLUCIÓN DE RECURSOS. Los recursos que, por causas ajenas a la **“ENTIDAD FEDERATIVA”**, no se hayan podido transferir a los Mecanismos para el Adelanto de las Mujeres beneficiadas del **“PROGRAMA”** dentro de los plazos establecidos en las Reglas de Operación del **“PROGRAMA”**, deberán ser devueltos al **“INMUJERES”**. Una vez realizada la solicitud de devolución por parte del **“INMUJERES”**, la

_____ (secretaría de finanzas, tesorería o entidad homóloga de la entidad federativa) devolverá los recursos respectivos a la Tesorería de la Federación, en un plazo no mayor de 10 días hábiles contados a partir de la solicitud efectuada por el “**INMUJERES**”.

SÉPTIMA. RELACIONES LABORALES. “**LAS PARTES**” convienen que el personal de cada una de ellas que participe en el desarrollo de las actividades derivadas del presente “**CONVENIO**” se entenderá exclusivamente relacionado con la parte que lo emplea, la cual asumirá totalmente las responsabilidades laborales, civiles y de cualquier otro tipo, sin que por la colaboración puedan derivarse obligaciones legales a cargo de la otra parte. En ningún caso “**LAS PARTES**” podrán ser consideradas “patrón sustituto u obligadas solidarias”.

OCTAVA. CONTROVERSIAS E INTERPRETACIÓN. “**LAS PARTES**” convienen en que el presente “**CONVENIO**” es producto de la buena fe, por lo que se comprometen a realizar todas las acciones necesarias para su cumplimiento. En caso de presentarse alguna discrepancia respecto de su interpretación, formalización y/o cumplimiento, “**LAS PARTES**” lo resolverán por escrito y de mutuo acuerdo.

NOVENA. JURISDICCIÓN. En caso de que subsistan discrepancias respecto la interpretación y cumplimiento de este “**CONVENIO**” que no puedan resolverse conforme el proceso señalado en la cláusula anterior, “**LAS PARTES**” acuerdan en someterse expresamente a la jurisdicción de los Tribunales Federales competentes en la Ciudad de México, renunciando a cualquier otra jurisdicción que pudiese corresponderles por razón de sus domicilios presentes o futuros, o por cualquier otro motivo.

Leído que fue el presente “**CONVENIO**” y enteradas “**LAS PARTES**” de su contenido y alcance legal, lo firman al margen y al calce las personas que en él intervienen, por _____, en la Ciudad de México, el ____ (fecha).

Por el “**INMUJERES**”

Por la “**ENTIDAD FEDERATIVA**”

C. _____

Presidenta

C. _____

Gobernador (a) _____ de _____ (entidad federativa)

C. _____

Director(a) de la Política Nacional de Igualdad en Entidades Federativas y Municipios

C. _____

Secretario (a) de _____ (Gobierno o entidad homóloga)

C. _____

(Secretario (a), Tesorero o puesto afín de _____ (Secretaría de Finanzas, Tesorería o entidad homóloga))

Esta es la última hoja correspondiente al “**CONVENIO**” que celebra el “**INMUJERES**” con el Gobierno de _____ (entidad federativa), con vigencia a partir de la fecha de su suscripción y hasta el 30 de noviembre de 2022.